

89 年上櫃時股票代號：5394

90 年上市後股票代號：2483



百容電子股份有限公司

EXCEL CELL ELECTRONIC CO., LTD.

九十三年度年報

本公司年報相關資料查詢網址：<http://mops.tse.com.tw>

證期會指定之資訊申報網址：同上

中華民國九十四年六月十日 刊印

一、本公司發言人、代理發言人姓名、職稱、聯絡電話及電子郵件信箱：

(一) 發言人：

姓 名：蔡荻宜
職 稱：執行長室 副理
電 話：(04)23598668 分機：222
電子郵件信箱：judy@mail.ece.com.tw

(二) 代理發言人：

姓 名：林炳麟
職 稱：高級專員
電 話：(04)23598668 分機：342
電子郵件信箱：linpinglin@mail.ece.com.tw

二、總公司、分公司、工廠之地址及電話：

(一) 總公司：

地 址：台中市工業區二十五路二十號
電 話：(04)23598668
傳 真：(04)23593893

(二) 台北辦事處：

地 址：台北縣新莊市五權一路一號六樓之九
電 話：(02)22996268
傳 真：(02)22994795

(三) 工廠：同總公司

三、辦理股票過戶機構之名稱、地址、電話及網址：

(一) 名 稱：建華證券股份有限公司
(二) 地 址：台北市博愛路 53 號 3 樓
(三) 電 話：(02)23816288
(四) 網 址：<http://www.nsc.com.tw>

四、最近年度財務報告簽證會計師姓名、事務所名稱、地址、電話及網址：

(一) 簽證會計師：黃勝義會計師、吳麗容會計師
(二) 事務所名稱：敬業會計師事務所
(三) 地 址：台中市台中港路一段 185 號 25 樓
(四) 電 話：(04)23296111
(五) 網 址：<http://www.hitaichung.com.tw>

五、海外有價證券掛牌買賣之交易場所名稱及查詢該海外有價證券資訊之方式：無

六、公司網址：<http://www.ece.com.tw>

目 錄

壹、致股東報告書.....	01
貳、公司概況.....	03
一、公司簡介.....	03
二、公司組織.....	05
三、公司資本及股份.....	13
四、公司債辦理情形.....	16
五、特別股辦理情形.....	16
六、海外存託憑證辦理情形.....	16
七、員工認股權憑證辦理情形.....	17
八、併購或受讓他公司股份發行新股辦理情形.....	18
參、營運概況.....	20
一、業務內容.....	20
二、市場及產銷概況.....	22
三、從業員工資訊.....	31
四、環保支出資訊.....	31
五、勞資關係.....	31
六、重要契約.....	32
七、訴訟或非訴訟事件.....	32
八、公司及子公司最近年度及截至年報刊印日止重大資產買賣情形.....	32
肆、資金運用計劃執行情形.....	32
一、計劃內容及執行情形.....	32
伍、財務概況.....	33
一、最近五年度簡明資產負債表及損益表.....	33
二、最近五年度財務分析.....	34
三、最近年度財務報告之監察人審查報告.....	35

四、最近年度財務報表	35
五、最近年度經會計師查核簽證之母子公司合併財務報表	35
六、公司及其關係企業如有發生財務週轉困難情事，對公司財務狀況之影響	35
陸、財務狀況及經營結果之檢討分析與風險管理	79
一、財務狀況	79
二、經營結果	80
三、現金流量	81
四、最近年度重大資本支出對財務業務之影響	81
五、最近年度轉投資政策及獲利或虧損之主要原因與其改善計畫及未來一年 投資計畫	81
六、風險管理及評估	81
七、其他重要事項	82
柒、公司治理運作情形	83
捌、特別記載事項	85
一、關係企業相關資料	85
二、內部控制制度執行情形	91
三、董事或監察人對董事會通過重要決議有不同意見且有記錄 或書面聲明者，其主要內容	91
四、私募有價證券辦理情形	91
五、子公司持有或處分本公司股票情形	91
六、最近年度及截至年報刊印日止，股東會及董事會之重要決議	91
七、最近年度及截至年報刊印日止，公司及其內部人員依法被處罰、公司對其 內部人員違反內部控制制度規定之處罰、主要缺失與改善情形	91
八、其他必要補充說明事項	91
玖、發生證券交易法第三十六條第二項第二款所定對股東權益或 證券價格有重大影響之事項	91

壹、致股東報告書

一、九十三年營業計劃實施成果

(一) 營業計劃實施成果：

各位股東：

本公司為垂直整合產品及擴充市場規模，延續產品競爭優勢，有效應用及發揮管理資源綜效，於九十三年六月三十日完成與巨貿高強科技股份有限公司合併案，在有效整合內部資源，垂直整合產品及擴充市場規模，使整體營運績效得以提升；年度營收總額 850,720 仟元，較九十二年度 554,639 仟元成長 53%，稅前淨利 182,605 仟元，較九十二年度 149,517 仟元增加 22.13%，稅後每股盈餘 1.39 元。

(二) 獲利能力分析：

單位：新台幣仟元

科目	92 年實際數	93 年實際數
營業利益	118,291	169,159
營業外收支	23,864	13,446
稅前利益	142,155	182,605
稅後利益	114,143	140,968

(三) 研究發展情形：

1. 開發新型繼電器、端子台、連接器、半距型程式開關、網路連接器、微動開關、行動電話用耳機接頭、光電繼電器……等新產品上市；開發設備有線槽加工機、自動成測機、自動組立機、料帶印刷機等完成裝機量產。
2. 研究發展費用 93 年度為新台幣 44,325 仟元，佔營業收入 5.21%，比 92 年度 24,905 仟元增加 78%。

二、九十四年營業計劃概要

由於與巨貿高強合併成功，使公司在產品線方面更趨完整並加速公司產品開發速度，本公司所生產之產品線主要廣泛應用在電腦及週邊產品、無線通訊產品、有線通訊產品、網路及週邊設備、安全系統產品及 IC 設計周邊產品等產業之電子元件上，將可分散受單一產業之景氣循環變動之風險；在市場區隔方面，早已策略性規劃避開單一市場風險。今年之基本策略仍著重於開發新產品、新市場、增加 OEM 及 ODM 代工營收、提高品質及服務水準，百容經營團隊與全體員工以積極與樂觀的態度，面對全新一年的挑戰。

1. 持續擴充大陸蘇州產能及產品線，並積極推展大陸內銷市場。
2. 持續推動新產品開發案。
3. 積極建立綠色供應鏈。
4. 增加 OEM 及 ODM 代工產品營收比重。

展望未來，我們將以更寬廣的視野，著手規劃未來更遠大的目標：以『不放棄任何機會，不貪求快速成長』為原則、『改善管理體質與業績成長並進』及『技術自主，全球通路』為策略，落實『永續經營，人本關懷』的理念，期盼實現成為『全球機電元件最大供應商』之企業願景，希望大家支持並共同來實現。最後要重申：『你的支持與信任是我們成長與茁壯的動力』，萬分感謝在百容成長的路上有各位攜手相伴，讓我們一路走來充滿信心；期盼各位一本初衷繼續給予百容指導與鼓勵，我們將盡心盡力，創造更大的價值，以回饋各位的期望。

敬祝

萬事如意

董事長：廖本曲

貳、公司概況

一、公司簡介

(一) 設立日期：民國七十年十二月八日

(二) 公司沿革：

- | | |
|--------------|---|
| 民國 70 年 12 月 | 正式成立『百容電子股份有限公司』於台中市黎明路二段 135 號，資本額為新台幣參佰萬元，初期產品為鈕扣型電池。 |
| 民國 72 年 09 月 | 設立台北連絡處，負責內銷事宜。 |
| 民國 74 年 06 月 | 增資為新台幣陸佰萬元。 |
| 民國 75 年 10 月 | 購入台中市工業區 25 路 20 號廠址之土地。 |
| 民國 76 年 03 月 | 購入台中市工業區 23 路 28-1 號廠房。 |
| 民國 77 年 06 月 | 增資為新台幣貳仟壹佰萬元。 |
| 07 月 | 遷至台中市工業區 23 路 28-1 號。 |
| 民國 80 年 05 月 | 增資為新台幣壹億元。 |
| 10 月 | 購入台北縣新莊市五權一路六樓之九號，並將台北連絡處遷入。 |
| 民國 81 年 10 月 | 台中市工業區 25 路 20 號新廠落成啟用。 |
| 民國 82 年 12 月 | 總經理廖本林先生當選中華民國第 16 屆青年創業楷模。 |
| 民國 83 年 11 月 | 增資為新台幣壹億伍仟萬元。 |
| 民國 84 年 11 月 | 通過 LRQA ISO 9001 : 1994 認證。 |
| 民國 85 年 04 月 | 百容(美國)子公司成立。 |
| 07 月 | 增設接續子 ECT SERIES 生產線。 |
| 12 月 | 公司創立 15 週年。 |
| 民國 86 年 03 月 | 固態繼電器(SOLID STATE RELAY)ESR SERIES 研發完成。 |
| 04 月 | 自動化生產設備擴充: ETB 自動組立機。 |
| 06 月 | 新建宿舍大樓完成。 |
| 07 月 | 營業額參仟六佰萬元創歷史新高。 |
| 08 月 | 連接器 CONNECTOR (USB CONNECTOR) ESB SERIES 研發完成。 |
| | 磁簧繼電器(LINE SENSE RELAY) EMR 18 SERIES 研發完成。 |
| | 營業額參仟捌佰萬元再創歷史新高。 |
| 09 月 | 補辦公開發行送件。 |
| | 端子台(TERMINAL BLOCK) ETB 06、08、09(3.5 PITCH) ETB 30、31、32、36 (3.81 PITCH) ETB 33、34、35(5.08 PITCH) 研發完成。 |
| 10 月 | 經證管會核准股票公開發行。 |
| 11 月 | 增資為貳億肆仟伍佰萬元。 |
| | 投資百容(新加坡)公司。 |

- 12月 營業額肆仟肆佰萬元創歷史新高。
八十六年營業額創歷史新高。
- 民國 87 年 01 月 實施隔週休二日制。
- 03 月 申報上櫃輔導。
投資百容(維京群島)子公司。
- 06 月 增資為參億壹仟捌佰伍拾萬元正。
營業額創歷史新高肆仟伍佰萬元。
- 07 月 月銷售量突破肆佰萬個。
- 08 月 間接投資大陸長安廠。
- 09 月 營業額創歷史新高肆仟玖佰萬元。
- 10 月 三態式程式開關 ETA 2POLE 研發完成。
- 11 月 固態繼電器(HIGH CURRENT TYPE)ESR 研發完成。
- 12 月 滑動開關 SLIDE SWITCH(2.54m/m SINGLE POLE 2 POSITION TYPE)ESP 研發完成。
- 民國 88 年 01 月 月銷售量突破伍佰壹拾萬個。
- 06 月 增資為肆億壹仟肆佰零伍萬元正。
- 10 月 月銷售量突破陸佰壹拾萬個。
- 民國 89 年 03 月 營業額創歷史新高陸仟壹佰貳拾捌萬元。
- 04 月 董事會通過現金增資發行記名式普通股 500 萬股。
- 民國 89 年 05 月 增資後股本伍億捌仟玖佰陸拾柒萬伍仟元。
- 民國 89 年 06 月 通過 ISO 14001 認證。
- 民國 90 年 08 月 增資後股本為柒億捌仟玖佰伍拾參萬捌仟柒佰伍拾元。
- 民國 91 年 10 月 增資後股本為捌億肆仟叁拾肆萬肆仟柒拾元。
通過 LRQA ISO 9000 : 2000 認證。
- 民國 92 年 01 月 百容(日本)子公司成立。
- 03 月 間接投資大陸蘇州廠。
- 民國 93 年 06 月 合併巨貿高強科技股份有限公司。

二、公司組織

(一) 組織系統：

1. 組織結構

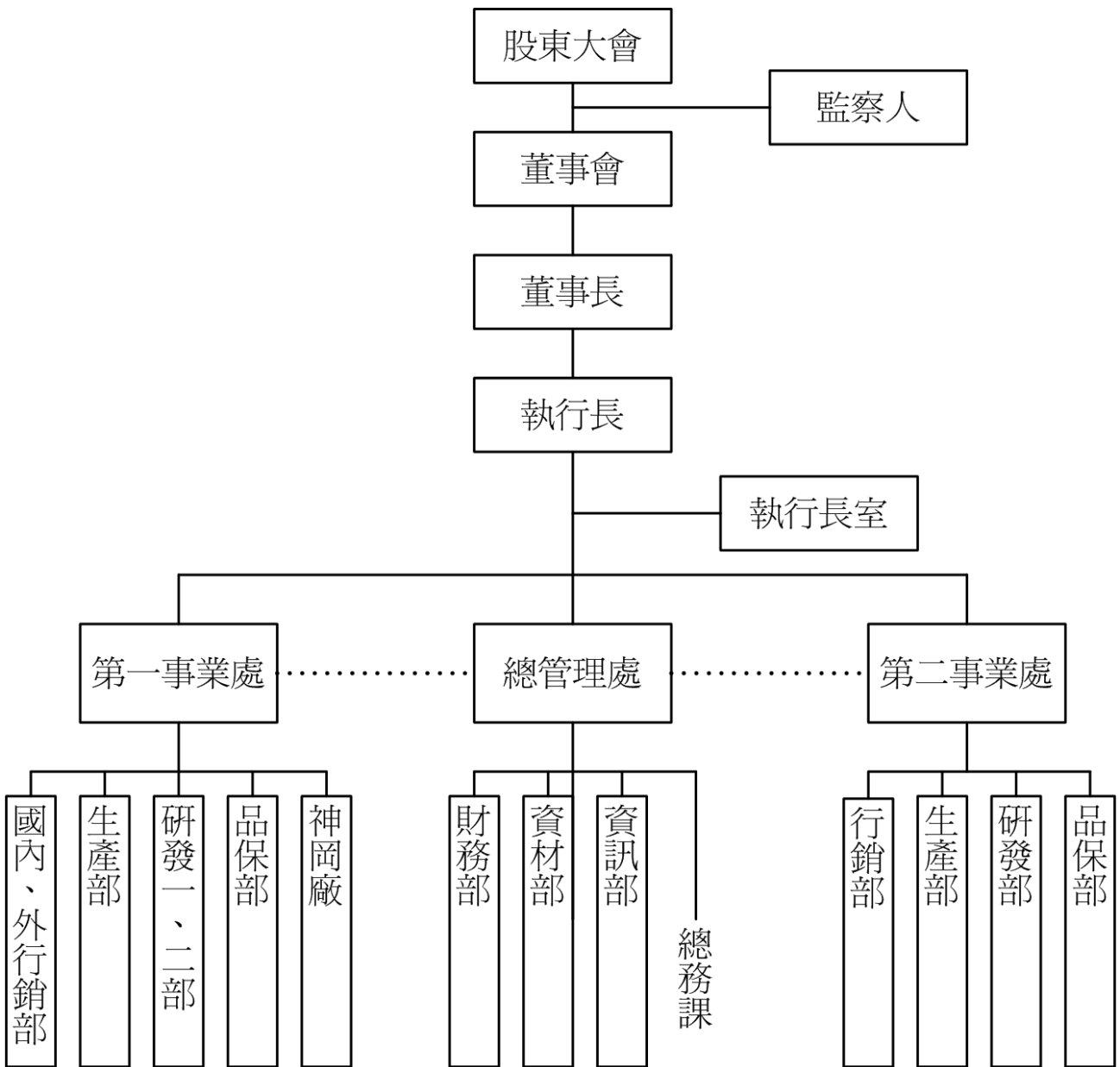

2. 各主要部門所營業務

部門	主要職掌
第一事業處	為負責經營銷售程式開關、連接器、繼電器及端子台等業務。
第二事業處	為負責經營 IC、散熱片、LED 導線架及各類金屬沖壓的零件等。
總管理處	為財務部、總務課、資材部及資訊部等服務各事業處之服務部門。
行銷部	負責公司業務推展及執行、產品行銷及協助客戶抱怨處理等。
財務部	負責公司財務規劃、資金調度、成本控制、會計處理等相關業務。
研發部	為公司產品及生產設備開發、設計、技術之單位。
品保部	為公司品質管制、品質保證及負責公司文件相關管理業務之單位。
資材部	負責公司產品零件採購、資材管理等相關業務之單位。
生產部	負責公司產品之製造及加工、生產安排、生產規劃、生產設備維護等相關業務之單位。
資訊部	負責公司資訊產品業務推展等相關業務之單位。
總務課	負責公司人事、總務等相關業務之單位。
執行長室	執行長交辦事項及專案之研究督導與企劃，負責各項行政、業務、財務、管理…等之稽核事宜。
神岡廠	為負責生產及銷售各類金屬沖壓等作業。

(二) 董事、監察人及主要經理人之姓名、主要經(學)歷、選(就)任日期、任期及本人、配偶及未成年子女持有股份。

1. 董事及監察人：

94年6月10日 單位:股:%:仟元

職稱	姓名	選任日期	任期	選任時持有股份		現在持有股數		配偶、未成年子女現在持有股份		利用他人名義持有股份		主要經(學)歷	目前兼任其他公司之職務	具配偶或二親等以內關係之其他主管、董事或監察人		
				股數	持股比例	股數	持股比例	股數	持股比例	股數	持股比例			職稱	姓名	關係
董事長	廖本曲	93.6.25	三年	7,468,027	6.96	8,299,998	7.19	1,535,971	1.33	-	-	西屯國小 本公司董事長	無	董事 副總經理 品保部經理	廖本林/廖本添 廖月香 吳德康	兄弟 兄妹 女婿
董事	廖本林	93.6.25	三年	6,618,678	6.17	7,319,548	6.34	3,855,996	3.34	-	-	美國杜蘭大學碩士 本公司執行長	百納塑膠(股)、廣容 科技(股)、百容電子 (美國)公司董事長	董事 董事 副總經理	廖本曲 廖本添 廖月香	兄弟 兄弟 兄妹
董事	蕭灯堂	93.6.25	三年	5,546,244	5.17	6,703,143	5.81	4,218,001	3.65	-	-	東海大學碩士 本公司第一事業處總經理	廣容科技(股)公司 監察人	無	無	無
董事	廖本添	93.6.25	三年	1,489,941	1.39	1,642,935	1.42	341,256	0.29	-	-	中華技術學院 本公司業務經理	百納塑膠(股)公司 董事、森茂科技(股) 公司董事長	董事 董事 副總經理	廖本曲 廖本林 廖月香	兄弟 兄弟 兄妹
董事	黃麟明	93.6.25	三年	-	-	-	-	-	-	-	-	美國堪薩斯大學 精通管理顧問(股)公司總經理	同學經歷	無	無	無
董事	劉時立	93.6.25	三年	2,076	-	1,901,735	1.65	739,310	0.64	-	-	國中畢業 本公司第二事業處總經理	同學經歷	生產部經理	劉時南	兄弟
董事	陳安溪	93.6.25	三年	2,000	-	1,802,120	1.56	477,148	0.41	-	-	國中畢業 巨貿高強(股)公司副董事長	同學經歷	無	無	無
董事	梁振祐	93.6.25	三年	10,000	-	277,258	0.24	242,880	0.21	-	-	東海大學企管碩士 本公司第二事業處副總經理	同學經歷	無	無	無
董事	普訊(股)公司	93.6.25	三年	50,000	0.05	110,000	0.10	-	-	-	-	-	-	無	無	無
監察人	華陽國際開發(股)公司	93.6.25	三年	110,048	0.10	121,052	0.10	-	-	-	-	-	同學經歷	無	無	無
監察人	百合投資(股)公司	93.6.25	三年	3,038,240	2.83	3,578,014	3.10	-	-	-	-	-	-	無	無	無
監察人	廖大周	93.6.25	三年	-	-	-	-	-	-	-	-	成功大學 華僑銀行副總經理	隆典實業(股)公司 經營發展室副總經理	無	無	無

2. 董事、監察人屬法人股東之股東股權比例達百分之十以上或比例占前十名之股東名稱：

94年6月10日

法人股東名稱	法人股東之主要股東
普訊(股)公司	柯文昌(99.99%)
華陽國際開發(股)公司	華陽中小企業開發(股)公司(100.00%)
百合投資(股)公司	廖本林(13.54%)、廖本曲(10.86%)、蕭灯堂(10.42%)、白金宜(10.42%)、陳貴香(10.42%)、廖宜賢(7.07%)、廖宜緜(7.07%)、廖本志(5.21%)、廖本添(4.17%)、蕭旭岑(4.17%)

3. 董事及監察人獨立性資料

姓名	條件	是否具有五年以上商務、法律、財務或公司業務所須之工作經驗							備註
		符合獨立性情形(註1)							
		1	2	3	4	5	6	7	
廖本曲	✓	✓			✓	✓	✓	✓	
廖本林	✓				✓	✓	✓	✓	
蕭灯堂	✓				✓	✓	✓	✓	
廖本添	✓					✓	✓	✓	
黃麟明	✓	✓	✓	✓	✓	✓	✓	✓	
劉時立	✓			✓	✓	✓	✓	✓	
陳安溪	✓		✓	✓	✓	✓	✓	✓	
梁振祐	✓		✓	✓	✓	✓	✓	✓	
普訊(股)公司	✓	✓	✓	✓	✓	✓	✓		
華陽國際開發(股)公司	✓	✓	✓	✓	✓	✓	✓		
百合投資(股)公司	✓	✓		✓	✓	✓	✓		
廖大周	✓	✓	✓	✓	✓	✓	✓	✓	

註1：各董事、監察人符合下述各條件者，請於各條件代號下方空格中打“✓”。

- (1) 非為公司之受僱人或其關係企業之董事、監察人或受僱人。
- (2) 非直接或間接持有公司已發行股份總額百分之一以上或持股前十名之自然人股東。
- (3) 非前二項人員之配偶或其二親等以內直系親屬。
- (4) 非直接或間接持有公司已發行股份總額百分之五以上法人股東之董事、監察人、受僱人或持股前五名法人股東之董事、監察人、受僱人。
- (5) 非與公司有財務、業務往來之特定公司或機構之董事、監察人、經理人或持股百分之五以上股東。
- (6) 非為最近一年內提供公司或關係企業財務、商務、法律等服務、諮詢之專業人士、獨資、合夥、公司或機構團體之企業主、合夥人、董事(理事)、監察人(監事)、經理人及其配偶。
- (7) 非為公司法第二十七條所訂之法人或代表人。

4. 主要經理人資料：

94年6月10日

職稱	姓名	就任日期	持有股份		配偶、未成年子女持有股份		利用他人名義持有股份		主要經(學)歷	目前兼任其他公司之職務	具配偶或二親等以內關係之經理人		
			股數	持股比率	股數	持股比率	股數	持股比率			職稱	姓名	關係
執行長	廖本林	93.07	7,319,548	6.34	3,855,996	3.34	-	-	美國杜蘭大學碩士 本公司執行長	百納塑膠(股)、廣容科技(股)、百容電子(美國)公司董事長	副總經理	廖月香	兄妹
第一事業處總經理	蕭灯堂	93.07	6,703,143	5.81	4,218,001	3.65	-	-	東海大學碩士 本公司第一事業處總經理	廣容科技(股)公司監察人	無	無	無
第二事業處總經理	劉時立	93.07	1,901,735	1.65	739,310	0.64	-	-	國中畢業 本公司第二事業處總經理	無	無	無	無
總管理處副總經理	廖月香	93.07	1,000,589	0.87	1,945,022	1.68	-	-	嶺東技術學院 本公司總管理處副總經理	廣容科技(股)公司董事	執行長	廖本林	兄妹
第二事業處副總經理	梁振祐	93.07	277,258	0.24	242,880	0.21	-	-	東海大學企管碩士 本公司第二事業處副總經理	無	無	無	無
第二事業處協理	李東洲	93.07	300,300	0.26	329,615	0.29	-	-	明道中學 本公司協理	無	無	無	無
第一事業處副總經理	陳瑞奇	93.07	381,810	0.33	157,300	0.14	-	-	國立台灣科技大學電子工程系 本公司副總經理	無	無	無	無

5. 最近年度支付董事、監察人、總經理及副總經理之報酬：

(1) 董事之報酬

單位：新台幣仟元；仟股；%；93年12月31日

職稱	姓名	車馬費及報酬	盈餘分配之董事酬勞	盈餘分配之員工紅利金額			前三項總額	總額占稅後純益之比例(%)	取得員工認股權憑證數額	其他報酬	
				現金紅利	股票紅利						
					股數	市價(元)					金額
董事	劉時立	9320	1141	430	40,000 股	16.97	679	11,570	8.2	688	-
	陳安溪										
	梁振祐										
	廖本曲										
	廖本林										
	蕭灯堂										
	廖本添										
	黃麟明										
	普訊(股)公司										

(2) 監察人之報酬

單位：新台幣仟元；仟股；%；93年12月31日

職稱	姓名	車馬費及報酬	盈餘分配之監察人酬勞	前二項總額	總額占稅後純益之比例(%)	其他報酬
監察人	廖大周	27	228	255	0.18	-
	百合投資(股)公司					
	華陽國際開發(股)公司					

(3) 總經理及副總經理之報酬

單位：新台幣仟元；仟股；%；93年12月31日

職稱	姓名	薪資	獎金、特支費	盈餘分配之員工紅利金額			前三項總額	總額占稅後純益之比例(%)	取得員工認股權憑證數額	其他報酬(註1)	
				現金紅利	股票紅利						
					股數	市價(元)					金額
執行長	廖本林	8072	-	450	42	16.97	713	9,235	6.55	716	汽車租金 78
第一事業處總經理	蕭灯堂										
第二事業處總經理	劉時立										
總管理處副總經理	廖月香										
第一事業處副總經理	陳瑞奇										
第二事業處副總經理	梁振祐										

註 1：如提供汽車、房屋及其他專屬個人之支出時，應揭露所提供資產之性質及成本、實際或按公平市價設算之租金及其他給付。

(4)配發員工紅利之經理人姓名及配發情形

93年12月31日

	職稱	姓名	股票紅利			現金紅利	總計	總額占稅後純益之比例(%)
			股數	市價	金額	金額		
經理人	執行長	廖本林	42,000	16.97	713	450	1,163	0.83
	第一事業處總經理	蕭灯堂						
	第二事業處總經理	劉時立						
	總管理處副總經理	廖月香						
	第一事業處副總經理	陳瑞奇						
	第二事業處副總經理	梁振祐						
	協理	李東洲						

(三) 最近年度及截至年報刊印日止，董事、監察人、經理人及持股比例超過百分之十之股東股權移轉及股權質押變動情形：

1. 董事、監察人、經理人及大股東股權變動情形

職稱(註1)	姓名	93年度		當年度截至6月10日止	
		持有股數增(減)數	質押股數增(減)數	持有股數增(減)數	質押股數增(減)數
董事長	廖本曲	831,971	-	-	-
董事(執行長)	廖本林	700,870	-	-	-
董事	蕭灯堂	1,156,899	-	-	-
董事	廖本添	152,994	-	-	-
董事	劉時立	1,899,659	-	-	-
董事	陳安溪	1,800,120	-	-	-
董事	梁振祐	267,258	-	-	-
董事	黃麟明	-	-	-	-
董事	普訊(股)公司	10,000	-	-	-
監察人	華陽國際開發(股)公司	11,004	-	-	-
監察人	百合投資(股)公司	539,774	-	-	-
監察人	廖大周	-	-	-	-

註1：持有公司股份總額超過百分之十股東應註明為大股東，並分別列示。

註2：股權移轉或股權質押之相對人為關係人者：無。

(四) 公司、公司之董事、監察人、經理人及公司直接或間接控制之事業對同一轉投資事業之持股數，並合併計算綜合持股比例

單位：股；%

轉投資公司	本公司投資		董事、監察人、經理人…		綜合投資	
	股數	持股比例	股數	持股比例	股數	持股比例
廣容科技(股)公司	3,831,200	79.82%	156,000	3.25%	3,987,200	83.07%
E.C.E. (USA)	5,500	100.00%	-	-	5,500	100.00%
E.C.E. (BVI)	1,200,000	100.00%	-	-	1,200,000	100.00%
E.C.E.(Singapore)	90,000	45.00%	-	-	90,000	45.00%
U.P.C (Singapore)	333,334	25.00%	-	-	333,334	25.00%
E.C.E (Japan)	360	60.00%	-	-	360	60.00%
富致科技(股)公司	3,252,000	33.18%	550,000	5.61%	3,802,000	38.79%
豐創投資有限公司(薩摩亞)	1,000,000	100.00%	-	-	1,000,000	100.00%
巨貿精密(股)公司(薩摩亞)	1,000,000	100.00%	-	-	1,000,000	100.00%
上貿投資有限公司	796,000	99.50%	2,000	0.25%	796,000	99.75%
三貿企業(股)公司(BVI)	50,000	100.00%	-	-	50,000	100.00%
巨貿國際(股)公司(模里西斯)	100,000	100.00%	-	-	100,000	100.00%
E-Proconn(薩摩亞)	1	100.00%	-	-	1	100.00%
國興電工(股)公司	25,000,000	100.00%	-	-	25,000,000	100.00%
華陽中小企業開發(股)公司	3,917,358	4.80%	104,671	0.12%	4,022,029	4.92%
普訊捌創業投資(股)公司	3,000,000	2.00%	1,000,000	0.67%	4,000,000	2.67%
博大科技(股)公司	952,200	2.92%	1,203,800	3.69%	2,156,000	6.61%
森茂科技(股)公司	2,174,000	18.12%	3,382,000	28.18%	5,556,000	46.30%
華一創業投資(股)公司	1,530,000	3.33%	765,000	1.67%	2,295,000	5.00%
動能科技(股)公司	3,745,200	6.28%	-	-	3,745,200	6.28%
華中創業投資(股)公司	2,541,075	5.08%	4,177,826	8.35%	6,718,901	13.43%
方微資訊(股)公司	1,145,000	11.45%	60,000	0.60%	1,205,000	12.05%
鈺鎧科技(股)公司	1,722,204	12.14%	-	-	1,722,204	12.14%
鴻華電子(股)公司	826,100	3.54%	-	-	826,100	3.54%
旭宏通訊(股)公司	800,000	18.99%	-	-	800,000	18.99%
晶量半導體(股)公司	932,344	0.26%	-	-	932,344	0.26%
新虹科技(股)公司	271,460	0.23%	2,074,176	3.70%	2,345,636	3.93%
台中市第二信用合作社	1,000	-	-	-	1,000	-
亞鉅電子(股)公司	192,000	1.92%	499,000	4.99%	691,400	6.91%
晶英光電	500,000	5.88%	-	-	500,000	5.88%
東浦精密光電	1,097,865	1.99%	1,265,915	2.29%	2,363,780	4.28%
富吉特(股)公司	107,047	0.39%	1,514,352	4.80%	1,621,399	5.19%

三、公司資本與股份

(一) 股本來源：

1. 股本形成經過

94年6月10日

年月	每股面額 (新台幣元)	核定股本		實收股本		備註		
		股數	金額(新台幣元)	股數	金額(新台幣元)	股本來源	以現金以外之財產抵充股款者	其他
80/05	10	10,000,000	100,000,000	10,000,000	100,000,000	現金增資	---	---
83/11	10	15,000,000	150,000,000	15,000,000	150,000,000	現增 5,000 萬	---	---
86/10	10	24,500,000	245,000,000	24,500,000	245,000,000	現增 5,000 萬 盈轉 3,000 萬 資轉 1,500 萬	---	86.10.17(86)台財証 第 75514 號函
87/06	10	31,850,000	318,500,000	31,850,000	318,500,000	盈轉 6,125 萬 資轉 1,225 萬	---	87.6.1(87)台財証 第 47492 號函
88/06	10	60,000,000	600,000,000	41,405,000	414,050,000	盈轉 7,962.5 萬 資轉 1,592.5 萬	---	88.6.1(88)台財証 (一)第 49702 號函
89/06	10	60,000,000	600,000,000	58,967,500	589,675,000	現增 5,000 萬 盈轉 9,250.10 萬 資轉 3,312.4 萬	---	89.5.25(89)台財証 (一)第 43095 號函 89.5.18(89)台財証 (一)第 43093 號函
90/08	10	134,000,000	1,340,000,000	78,953,875	789,538,750	現增 5,000 萬 盈轉 12,627.7 萬 資轉 2,358.7 萬	---	90.04.25(90)台財証 (一)第 120015 號函 90.05.17(90)台財証 (一)第 126712 號函
91/10	10	134,000,000	1,340,000,000	84,034,407	840,344,070	盈轉 5,080.5 萬	---	91.07.03 台財証(一) 第 0910136308 號函
93/06	10	134,000,000	1,340,000,000	107,297,766	1,072,977,660	合併增資 23,263 萬	---	93.05.25 台財証(一) 第 0930116546 號函
93/08	10	134,000,000	1,340,000,000	117,941,807	1,179,418,070	盈轉 10,644 萬	---	93.08.20 台証上字 第 0930021708 號函
93/11	10	134,000,000	1,340,000,000	115,440,807	1,154,408,070	庫藏股註銷 2,501 萬	---	93.11.03 金管証三字 第 0930150456 號函

2. 股份種類

94年06月10日

股份種類	核定股本			備註
	流通在外股份(註)	未發行股份	合計	
記名式普通股	115,440,807(已上市)	18,559,193	134,000,000	核定股本中 3,500,000 股為 發行員工認股權憑證轉換 之股份

(二) 股東結構：

94年6月10日

股東結構 數量	政府機構	金融機構	其他法人	個人	外國機構 及外人	合計
人數	1	-	28	5,965	6	6,000
持有股數	10	-	23,416,305	90,859,039	1,165,453	115,440,807
持股比例	-	-	20.28	78.71	1.01	100.00

(三) 股權分散情形：

每股面額十元

94年6月10日

持股分級	股東人數	持有股數	持股比例(%)
1 至 999	2,585	671,126	0.58
1,000 至 5,000	2,208	4,853,632	4.20
5,001 至 10,000	509	3,631,412	3.15
10,001 至 15,000	204	2,428,936	2.10
15,001 至 20,000	94	1,665,063	1.44
20,001 至 30,000	131	3,161,450	2.74
30,001 至 50,000	88	3,465,017	3.00
50,001 至 100,000	70	4,879,091	4.23
100,001 至 200,000	49	6,787,258	5.88
200,001 至 400,000	23	6,052,624	5.24
400,001 至 600,000	10	5,119,479	4.43
600,001 至 800,000	3	2,197,456	1.90
800,001 至 1,000,000	1	874,040	0.76
1,000,001 以上自行 視實際情況分級	25	69,654,223	60.35
合計	6,000	115,440,807	100.00

(四) 主要股東名單：

主要股東名稱	股份	持有股數	持股比例
廖本曲		8,299,998	7.19%
廖本林		7,319,548	6.34%
蕭灯堂		6,703,143	5.81%
廣納投資(股)公司		5,369,682	4.65%
白金宜		4,200,001	3.64%
廣大投資(股)公司		3,713,403	3.22%
陳貴香		3,642,450	3.16%
百合投資(股)公司		3,578,014	3.10%
百容電子(股)公司		3,499,000	3.03%
劉時立		1,901,735	1.65%

(五) 最近二年度每股市價淨值盈餘股利及相關資料：

單位：新台幣元

項目		年度	92 年	93 年	當年度截至 94 年 3 月 31 日 (註 8)
每股市價 (註 1)	最高		34.30	27.50	20
	最低		19.20	15.40	16.8
	平均		23.60	20.05	18.75
每股淨值 (註 2)	分配前		18.32	17.81	—
	分配後		16.93	16.98	—
每股盈餘	加權平均股數		81,600,451	101,517,467	115,440,807
	每股盈餘(註3)	調整前	1.49	1.39	—
		調整後	1.27	1.39	—
每股股利	現金股利		0.20	0.8	—
	無償配股	盈餘配股	1.0	—	—
		資本公積配股	—	—	—
	累積未付股利(註4)		—	—	—
投資報酬 分析	本益比調整前(註5)		15.84	14.42	—
	本益比調整後		18.58	14.42	—
	本利比(註6)		36.00	25.06	—
	現金股利殖利率(註7)		0.85%	4%	—

註1：列示各年度最高及最低市價、並按各年度成交值與成交量計算各年度平均市價。

註2：請以年底已發行之股數為準並依據次年度股東會決議分配之情形填列。

註3：如有因無償配股等情形而須追溯調整者，應列示調整前及調整後之每股盈餘。

註4：權益證券發行條件如有規定當年度未發放之股利得累積至有盈餘年度發放者，應分別揭露截至當年度止累積未付之股利。

註5：本益比＝當年度每股平均收盤價／每股盈餘。

註6：本利比＝當年度每股平均收盤價／每股現金股利。

註7：現金股利殖利率＝每股現金股利／當年度每股平均收盤價。

註8：應填列截至年報刊印日止之當年度資料。

(六) 公司股利政策及執行狀況

1. 股利政策：

(1) 本公司章程規定，本公司每年決算後如有盈餘，除依法繳納營利事業所得稅及彌補以往年度虧損外，應先提撥百分之十法定盈餘公積直至累積金額達本公司資本總額為止，並依法提列特別公積。其次就其餘額提撥不低於百分之一為員工紅利，得以股票發放之；百分之二為董事、監察人酬勞。再依其分配後餘額連同上一年度累積未分配盈餘提撥百分之九十以下分配股東股利，其中現金股利佔百分之十至七十為原則，其比率得由董事會視當年度實際獲利及資金狀況或基於資本支出、業務擴充需要擬具分派議案，提請股東會決議調整之。

(2) 依證券暨期貨管理委員會之規定，因股東權益減項所提列之特別盈餘公積，當股東權益減項數額有迴轉時，特別盈餘公積可迴轉至累積盈餘分派股利。

2. 本次股東會擬議股利分配情形：

本次股東會擬議股利分配，現金股利每股 0.8 元。

(七) 本次無償配股對公司營業績效、每股盈餘及股東投資報酬率之影響：無

(八) 員工分紅及董監酬勞：

1. 公司章程所載員工分紅及董監酬勞之有關資訊：

按本公司章程第三十條所訂定之股利政策執行，詳見(六)之說明。

2. 本年度董事會通過擬議配發員工分紅及董監酬勞之金額：

擬發放員工現金紅利\$3,491,947 元及發放董監酬勞\$2,327,965 元。

3. 九十二年度盈餘用以配發員工分紅及董監酬勞之情形：

九十二年度自累計盈餘中，配發員工現金紅利\$410,600 元、股票紅利\$1,643,650 元及發放董監酬勞\$2,054,560 元。

(九) 公司買回本公司股票情形：

買回期次	第 1 次(期)
買回目的	轉讓股份予員工
買回期間	93/11/16~94/01/15
買回區間價格	13~20
已買回股份種類及數量	3,499,000 股
已買回股份金額	59,335,128 元
已辦理銷除及轉讓之股份數量	2,501,000 股
累積持有本公司股份數量	3,499,000 股
累積持有本公司股份數量占已發行股份總數比率(%)	3.03%

四、公司債辦理情形：無

五、特別股辦理情形：無

六、海外存託憑証辦理情形：無

七、員工認股權憑證辦理情形：

(一) 尚未屆期之員工認股權憑證截至年報刊印日止辦理情形：

員工認股權憑證種類	九十三年第一次員工認股權憑證
主管機關核准日期	93.10.15
發行(辦理)日期	93.10.15
發行單位數	3,400,000
發行得認購股數占已發行股份總數比率	2.9%
認股存續期間	六年
履約方式	發行新股
限制認股期間及比率(%)	本認股權發行翌日起屆滿二年，可自由行使認股權比例為 50%；滿三年為 75%；滿四年為 100%
已執行取得股數	0 股
已執行認股金額	0 元
未執行認股數量	3,400,000
未執行認股者其每股認購價格	16 元
未執行認股數量占已發行股份總數比率(%)	2.9%
對股東權益影響	依限制認股期間規定，預估 94 年度尚無法執行該次發行之員工認股權憑證，故不適用。

(二) 取得員工認股權憑證之經理人及取得認股權憑證可認股數達新臺幣三千萬元以上員工之姓名：

單位：新台幣仟元；仟股；%

	職稱	姓名	取得認股數量	取得認股數量占已發行股份總數比率	已執行				未執行			
					已執行認股數量	已執行認股價格	已執行認股金額	已執行認股數量占已發行股份總數比率	未執行認股數量	未執行認股價格(元)	未執行認股金額	未執行認股數量占已發行股份總數比率
經理人	執行長	廖本林	884	26%	-	-	-	-	884	16	14,144	-
	第一事業處總經理	蕭灯堂										
	第二事業處總經理	劉時立										
	總管理處副總經理	廖月香										
	第一事業處副總經理	陳瑞奇										
	第二事業處副總經理	梁振祐										
	協理	李東洲										

八、併購或受讓他公司股份發行新股辦理情形：

(一) 最近一季主辦承銷商意見：詳第 19 頁。

(二) 最近一季執行情形：

單位：新台幣仟元；%

	93 年第一季	94 年第一季	成長%
營業收入	149,501	259,636	74%
營業毛利	57,308	80,395	40%

九十四年第一季營業收入較去年同期大幅成長 74%，營業毛利成長 40%，顯示合併後，執行情形屬良好。

百容公司吸收合併巨貿公司案對百容公司財務、業務及股東權益之影響
及合併之預計效益是否顯現主辦承銷商評估意見書

百容電子股份有限公司（以下簡稱百容公司或該公司）吸收合併巨貿高強科技股份有限公司（以下簡稱巨貿公司）乙案業於93年6月30日完成，並於93年07月26日完成相關之變更登記。鑑於上市（櫃）公司從事企業合併案影響股東權益至鉅，故依原財政部證券暨期貨管理委員會88.12.22(88)台財證(一)第04783號函及「發行人募集與發行有價證券處理準則」第九條第一項第八款之規定，百容公司應於完成變更登記後一年內按季洽請原主辦證券承銷商就合併事項對該公司業務、財務及股東權益之影響及合併之預計效益是否顯現出具評估意見，並於每季結束後十日內輸入「股市觀測站或網際網路資訊系統」，因此本承銷商特針對百容公司吸收合併巨貿公司乙案出具上述目的之評估意見。

以下僅就本承銷商查核之結果，將百容公司吸收合併巨貿公司完成後對百容公司業務、財務及股東權益之影響，及本合併案之預計效益是否顯現逐一說明如下：

一、在業務方面

百容公司吸收合併巨貿公司整合其在電子零組件精密模具開發、精密沖壓成型及零件組立之整體技術優勢，不僅拓展產品深度及廣度，並整合雙方既有之銷售管道及客戶資源，致使公司營運規模成長。

百容公司93年度營業收入為850,720仟元，較92年554,639仟元，成長296,081仟元（53.38%）；另以94年度資料分析，該公司94年度截至2月底止之自結營業收入為152,336仟元，較去年同期成長92,151仟元（65.31%），顯見該公司合併後業務運行順暢，合併整合相關資源之效益逐漸顯現。

二、在財務方面

百容公司稅前淨利由92年度的142,155仟元增加至93年度的182,605仟元，係因該公司93年度合併完成後有效整合資源運用、降低營運成本、持續擴增經營規模及強化市場競爭力等因素，致使當年度稅前淨利大幅增加；另94年度截至2月底止之自結稅前淨利為14,419仟元較去年同期23,059仟元減少8,640仟元，係受原物料成本上升及美元走勢疲弱，對新臺幣大幅貶值等因素，為整體經濟環境改變所影響，並無重大異常情事。

三、在股東權益方面

百容公司合併後因完整之產品線及業務所帶來之效益，在營收及獲利部分皆有正面之助益，同時股東權益由92年底之1,534,767仟元提昇至93年底之2,055,501仟元，其每股淨值分別為18.26元與17.81元，雖略有下降，惟兩期差異不大，尚不致損害該公司股東之權益。

百容公司及巨貿公司同屬電子零組件產業，產品主要應用於電子、通信與資訊產品等市場，其在個別的產品領域中都以產品品質與精密度見長，且該二家公司部份產品具有上下游供應關係，合併後藉由資源、行銷通路及研發團隊之整合，使雙方之研發技術、業務得以發揮互補，並提升技術層次及市場競爭力。綜上，百容公司在業務穩健成長下，合併後透過資源的整合，在業務與財務方面均有提升，對股東權益亦有正面之助益，其合併預計之效益應已逐漸顯現。

統一綜合證券股份有限公司

負責人：鄧阿華

中華民國九十四年四月七日

參、營運概況

一、公司之經營

(一) 業務內容：

1. 業務範圍：

(1) 所營業務之主要內容：

- ① 各種電子零組件之加工製造及買賣。
- ② 各種電池加工製造及買賣。
- ③ 各種電子鐘錶及其零組件之加工製造及買賣。
- ④ 各種電腦及其零組件之加工製造及買賣。
- ⑤ 各種空壓、油壓零組件之加工製造及買賣。
- ⑥ 前各項之進出口貿易業務。
- ⑦ 前各項有關業務之經營及投資。

(2) 營業比重：

單位：新台幣仟元

年度 產品	92 年度		93 年度		94 月 1-3 月	
	金額(仟元)	百分比	金額(仟元)	百分比	金額(仟元)	百分比
程式開關	352,324	64%	381,442	45%	93,716	36%
繼電器	70,250	13%	67,642	8%	17,399	7%
端子台	80,294	14%	89,636	11%	18,572	7%
連接器	-	-	95,224	11%	38,160	15%
沖壓件	-	-	146,462	17%	72,266	28%
其他	51,771	9%	70,314	8%	19,523	7%
合計	554,639	100%	850,720	100%	259,636	100%

(3) 公司目前之商品及服務項目：

- ① 程式開關 ② 繼電器 ③ 端子台
- ④ 連接器 ⑤ 導線架 ⑥ 沖壓件

(4) 計劃開發之新產品：

- ① EDT：檢測開關，EDT10 系列。
- ② EHS：指撥開關，超小型半距式 J type 系列。
- ③ ESW：微動開關，防水型 3A 系列。
- ④ EPR：光電繼電器，A type 250V 系列。
- ⑤ ESR：固態繼電器，3 型 200V 系列/5A 24VDC 系列。
- ⑥ ETB：端子台，04/4A/4B/25/39/69-3S 系列。
- ⑦ EDR 自動成測機。
- ⑧ ERF 自動焊合機。
- ⑨ EPH 自動成測機。
- ⑩ 泛用型繼電器成測機。
- ⑪ 泛用型繼電器成封機。

- ⑫ EPJ 腳平面測試機。
- ⑬ ETB 銅線槽新規格加工機。
- ⑭ ETB 銅線槽新規格加工機。
- ⑮ 高精度吐膠膠槍。

2. 產業概況

(1) 產業之現況與發展

- ① 程式開關、繼電器及端子台係屬於電子零組件，主要應用於電子工業、通訊、資訊產品等市場。在 70 年代初期，電子工業快速的成長，由於國內技術的缺乏，程式開關、繼電器及端子台大都仰賴美、日進口；但近年來，由於國內業者不斷投入研發，提升品質，因此所生產的程式開關、繼電器及端子台，除了供應國內業者所需外，由於品質及價格都具競爭力，因此漸以出口為導向。
- ② 半導體導線架：導線架(Lead-frame)又稱引線架、花架、支架、釘架等，它提供半導體封裝製程中，晶片 (Chip die) 與外部電路的連接橋樑，同時具有保護晶片與散熱的功用，是封裝業不可或缺的被動式電子材料零組件。以產品應用面來說，它可以分成積體電路元件用導線架(IC LF)、分離式元件用導線架(Discrete LF)及光電元件用(LED LF)導線架三種。根據經濟部技術處 ITIS 計劃統計資料顯示，2004 年我國整體 IC 產業產值(含設計、製造、封裝、測試)可達 11,347 億台幣，較 2003 年成長 38.6%。其中設計業產值為 2,700 億，成長率 42.0%；製造業為 4,701 億，成長率 41.6% (其中晶圓代工為 4,802 億台幣，成長率 41.6%)；封裝業為 1,475 億，成長率 25.4%；測試業為 515 億，成長率 25.9%。另依美國市場研究業者 IC Insights 公司表示，IC 產業已開始復甦。據 IC Insights 估計半導體產業 2004 年可望成長 27%，產值從 2003 年的 1,664 億美元躍升至 2004 年的 2,105 億美元，因此與半導體產業關係密切之導線架生產業者，預計其營業收入仍有大幅成長空間。

(2) 產業上、中、下游之關聯性：

程式開關及繼電器之原物料上游工業方面，主要原料為塑膠業及金屬加工業，其中塑膠零件和銅材零件主要由外包廠商製造，惟磁簧電器之主要零件—磁簧開關係由國外進口；下游產業方面，主要銷售對象有家電產業、精密儀器業、安全及防盜系統產業、通訊產業及電腦週邊產業。

端子台之原物料上游工作方面與程式開關及繼電器相同，而在下游產業方面除與繼電器、程式開關相同的家電產業、安全防盜系統產業、精密儀器業及消費電子產業外，尚應用到交換式電源供應器、馬達控制器及其他電器產業等。

(3) 產品之各種發展趨勢

程式開關、繼電器及端子台係為電子零組件中的機構元件，係為一種輔助性零件，目的是為了發揮主動、被動與機電零組件特性，由於其主要應用於電腦及週邊產品、無線通訊產品、有線通訊產品、網路及週邊設備、安全系統產品等產業之電子元件上，而該類產品對可靠度之要求非常高，且電子業在設備的運用與表面著裝技術的大幅提升，新一代的電子產品不僅功能愈強大、穩定，在外型方面，也不斷朝「輕、薄、短、小」的方向邁進，因此相關零組件也應朝此方向加強，故小型化、表面黏著化(SMT)將是今後程式開關、磁簧繼電器及端子台發展之趨勢。

(4) 競爭情形

- ① 程式開關：主要競爭者為日本廠商。本公司以彈性自動化生產模式，取得較日本優越的成本優勢。
- ② 繼電器：本公司以佔有利基市場為主，避開低價競爭市場，以品質為考量之。
- ③ 端子台：本公司以佔有利基市場為主，避開國內低價競爭市場，安全系統業為主。
- ④ 連接器：持續研究發展最新規格，與客戶維持良好關係，與客戶共同設計開發新規格。
- ⑤ 導線架：本公司以客製品為主，避開標準品之導線架。

(二) 最近二年度研發費用

單位：新台幣仟元

項目 \ 年度	92 年度	93 年度	94 年 3 月 31 日
研發費用	24,905	44,325	12,996
營業收入淨額	554,639	850,720	259,636
研發費用占營收比例(%)	4.46	5.21	5.00

(三) 最近年度研發成果：

1. EDT：檢測開關，EDT01 系列。
2. EPH/EPA：指撥開關，小型 PIANO 系列。
3. EV：微動開關，16A 系列。
4. ESB：泛用串接埠連接器，B 型 SMD TYPE 系列。
5. ETB：端子台，8E/72/71 系列。
6. EAM/ESD 無折邊型貼膠帶機。
7. 泛用型臥式射出機自動送料帶器。
8. ETB 銅線槽加工機。
9. ESL 非料帶式自動模去連結彎腳機。
10. EPH/EPA 接點鉚接機。
11. EAM/EAH/ESD/EAD 共用型成測機。

(四) 長、短期業務發展計劃：

1. 持續擴充大陸蘇州產能及產品線，並積極推展大陸內銷市場。
2. 持續推動新產品開發案。
3. 積極建立綠色供應鏈。
4. 增加 OEM 及 ODM 代工產品營收比重。

二、市場及產銷概況：

(一) 市場分析

1. 公司主要產品之銷售地區

- (1) 程式開關：程式開關屬於開關產業的一種主要生產國家和地區有北美、歐洲以及遠

東地區，如日本、台灣、南韓、香港及中國大陸；而我國由於程式開關在國際市場上競爭力強，因此以出口為主，本公司銷售區域主要集中在歐洲及亞洲地區。

- (2) 繼電器：國內在早期大都採用日本進口之產品，而日本產製之繼電器由於品質良好，因此得到世界大廠之信賴採用，但由於國內業者多年來致力於產品品質的提升，因此在品質上也逐漸建立口碑，而能夠達到除了供給國內所需外，亦能出口，本公司銷售區域主要在亞洲地區。
- (3) 端子台：此產業在歐洲、美國、義大利、台灣、香港、中國等國家競爭激烈，其中具高度技術背景之德國產品是屬於高品質、高價位，而中國大陸則挾其低廉的勞工成本，搶攻低價位的市場。本公司之端子台銷售，主要以出口為主，銷售區域主要在亞洲地區。
- (4) 連線器：本公司連接器主要銷售地區以亞洲為主。
- (5) 導線架：本公司導線架主要銷售地區以亞洲為主。

銷售對象之分佈區域及內外銷比例

單位：新臺幣仟元

地區		年度	93 年度	
			銷售金額	百分比
內銷			379,544	45%
外銷	歐洲		97,898	11%
	美洲		50,766	6%
	亞洲		225,122	27%
	其他		97,390	11%
銷小計			471,176	55%
合計			850,720	100%

2. 主要競爭對手：

- (1) 程式開關：圓達、台灣博士、瑞森、漢伯客。
- (2) 磁簧繼電器：冠西。
- (3) 端子台：厚達、正凌。
- (4) 連接器：鴻海、信邦、宣得、連展、佳必琪。
- (5) 導線架：順德

3. 市場占有率：

本公司主要產品程式開關、繼電器及端子台，屬於電子產品中的輔助性零組件，由於應用範圍相當廣泛，近年來國內除本公司於 87 年申請上櫃時取得中華徵信所之調查報告外，並無專業研究機構發表與本公司產品有關之統計報告，另因本公司主要競爭對手的營運規模不大，相關營收資訊取得不易，因此根據 87 年中華徵信所出具「程式開關與磁簧繼電器國內外市場調查報告」顯示，本公司程式開關在國內市場佔有率約有 45.12%，為國內最大供應商。

4. 市場未來之供需狀況及成長性：

(1) 行業未來成長性

本公司主要生產程式開關、繼電器及端子台產品，屬於電子零組件產業中的機構元件，而機構元件係為一種輔助性零組件，因此該產業未來成長性與其下游產業之未來成長性息息相關。

單位：百萬元

	2003	2004	成長率
電子零組件	468,790	542,764	15.8%
連接器	82,978	97,966	18.1%

資料來源：工研院 IEK(2005/2)

根據工研院 IEK 2005/2 資料統計，2004 年電子零組件產值為 5,427 億元，較 2003 年成長 15.8%，而連接器產業呈現大幅成長 18% 的榮景，達新台幣 979 億元，其之所以呈現出大幅成長的趨勢，除了全球景氣成長外，我國廠商藉由在電腦連接器技術優勢，在通訊及消費性應用市場開發新客戶有成下，持續接獲美日大廠為減低生產成本而釋出的訂單，成為我國成長的主要動力。

(2) 未來發展趨勢

程式開關、繼電器及端子台係為電子零組件中的機構元件，係為一種輔助性零件，目的是為了發揮主動、被動與機電零組件特性，由於其主要應用於電腦、通訊、防盜等資訊、電子設備上，而該類產品對可靠度之要求非常高，且電子業在設備的運用與表面著裝技術的大幅提升，新一代的電子產品不僅功能愈強大、穩定，在外型方面，也不斷朝「輕、薄、短、小」的方向邁進，因此相關零組件也應朝此方向加強，故小型化、表面黏著化(SMT)將是今後程式開關、繼電器及端子台發展之趨勢。

(3) 市場未來可能之供需

A. 市場未來可能之需求

本公司主要產品程式開關、繼電器及端子台應用範圍相當廣泛，遍及電腦及其週邊產業、通訊產業、家電產業、精密儀器業、安全及防盜系統產業等…。

根據資策會統計，我國資訊硬體產業產值已由2000年47,019百萬美元，增加至2004年68,413百萬美元，在市場需求面及產業競爭面都看好之情況下，2005年我國資訊硬體產業可望延續成長態勢。

我國資訊硬體產業全球產值統計

單位：百萬美元

資訊硬體產業	2000年	2001年	2002年	2003年	2004年(e)
產值	47,019	42,750	48,435	57,171	68,413
產值成長率	17.9%	-9.1%	13.3%	18.0%	19.6%

資料來源：資策會 MIC ITIS 計畫 (2004 年 11 月)

B. 市場未來可能之供給

依中華徵信所 87 年 7 月出具之「程式開關與磁簧繼電器國內外市場調查報告」顯示，我國磁簧繼電器及程式開關在 1996 年及 1997 年生產量分別成長了 23% 及 32%，呈正成長的趨勢，因此，就近年來市場發展趨勢及國內業者不斷的投入研發，提升品質，生產之產品除了提供國內市場需求外，更大量外銷至亞洲、歐洲、美洲等市場，預估未來我國程式開關及磁簧繼電器之生產量仍然是呈穩定成長之趨勢。

就端子台而言，法國、德國、義大利、澳大利亞、日本等製造廠商主要生產高品質之產品，台灣、香港所生產之端子台已漸漸擺脫粗劣品質之形象，由其主要生產廠商皆以出口為主，可以看出其產品已漸具國際競爭力。而台灣主要生產廠商基於成本之考量，有將生產重心移往中國大陸之情形，因此其下游產業之蓬勃發展來看，端子台之未來發展應屬樂觀。

5. 競爭利基：

(1) 獲得 ISO 9000、ISO 14001 認證

本公司於 84 年通過 ISO 9001 認證，89 年通過 ISO 14001 認證，並於 91 年通過 ISO 9000:2000 年版認證且國內外專利權計取得 87 項，因此，在國際知名品牌上佔一席之地。

(2) 自動化生產設備，有效控管品質

本公司以自動化之生產設備，有效節省生產成本，且購入精密之生產設備來改善生產製程，使得產製過程更具效率，提高產品品質，強化市場競爭力。

(3) 垂直整合系統，發展規模經濟

本公司為有效掌握所有製程及零件品質，對所屬產業採用垂直整合，因此在精密模具、精密射出、精密沖壓等上游製程，已有專業垂直分工之體系，所以在研究速度、降低成本各方面已有良好績效。

(4) 良好之行銷通路，擴大市場佔有率

本公司在全世界各地，已有完整的銷售通路，並且運作多年，成效良好。本公司在台北設立聯絡處，負責內銷事宜，在 85 年成立美國子公司 E.C.E.(USA)，可直接對美國銷售；為擴充營業據點，在 87 年於新加坡轉投資 E.C.E.(SINGAPORE)；為擴充產能、降低營運成本，目前已於大陸地區—深圳及上海地區共設置四個生產基地，更能進一步擴充本公司之產能，以擴大市場佔有率。

(5) 專業的經營團隊

本公司之經營管理階層均係為電子零組件之資深業者，熟悉產品發展沿革，對市場需求具有高度的敏感度，因此能掌握整體市場變化及趨勢，並能為本公司運作做適時而有利的決策。

6. 發展遠景之有利與不利因素：

(1) 有利因素

A. 產品應用範圍廣，下游市場需求持續擴大

程式開關與繼電器可運用於資訊、電子、通訊及安全系統等產業，而這些產業也在持續擴大中，因此本公司產品產值也將隨著市場擴大而呈持續成長

的趨勢，由於本公司之產品應用範圍廣泛，因此不會受單一產業景氣不理想而大幅影響本公司之業績。

B. 亞洲市場需求不斷擴大，增加市場佔有率

以國內生產程式開關之業者而言，外銷地大都以美洲及歐洲佔大宗，因此相較之下，以本公司外銷亞洲地區佔總外銷之 27% 看來，本公司亞洲市場之佔有率較國內其他生產業者為高，而亞洲市場對於程式開關之需求仍持續擴大，因此對於以亞洲為主要外銷地區的本公司而言，勢必將增加其亞洲市場的佔有率，而競爭力也相對提高。

C. 有明確之目標市場，獲利穩定

本公司以生產中、高價位的產品為主，其目標市場以亞洲、歐洲、美洲為主，因此，其獲利亦較其他以低價位競爭者的獲利為高；另外，亦由於產品品質採中、高價位，因此與其他歐美及日本等高價位商品相較下也較具競爭力，所以目標市場明確，相對獲利情況亦較穩定。

D. 技術及設備自主開發，生產效率高

本公司自民國 70 年設立之初即設立研發部門不斷投入新產品開發及專用生產設備之設計組立。至目前為止，國內外專利權計取得 87 項，對符合顧客需求及技術自主優於同業，並且對競爭者之跟進也形成障礙。此外，本公司對生產設備之設計組立更是不遺餘力，近年來陸續完成多項產品之自動組立機、自動熱封機、測試機等，對產品關鍵製程效率提升及品質確保助益頗大。目前本公司之生產效率及成本降低已遠優於同業，此亦為本公司近年來業績大幅提升之主要原因。

(2) 不利因素

A. 主要生產國海外移廠之競爭

除了台商積極進行海外投資以尋求更有利的生產環境之外，其他重要生產國的廠商亦同樣進行海外投資，如日本挾其技術和規模，在品質及技術產品方面，尤其形成對本公司的競爭壓力雖然目前該主要生產國之產品主要係本身組裝之用，但在市場不景氣時，多餘產能勢將釋出而形成競爭。

因應對策：

- a. 招募優秀之研發人才，致力於提昇產品品質，與其他先進之主要生產國產品競爭。
- b. 赴海外投資，尋求有利之生產環境，以降低生產成本。

B. 同業競爭日趨白熱化

由於程式開關及繼電器之生產設備並不需要龐大之資金，且產品應用範圍廣泛，因此自本公司於民國 70 年第一家成立之後，在國內已陸續有圓達實業、台灣博士、瑞森、漢伯客、世富等廠商投入生產，國外也不斷有新的競爭者加入，競爭日益激烈。

因應對策：

- a. 致力於研發取得專利權：本公司一向不斷的投入專業人才、機器設備，進行新式產品之研究發展，成效卓著，目前已擁有多項國內外之註冊專利，以提高其他競爭者進入之門檻。

b. 建立自有品牌：由於程式開關及繼電器之品質優劣將直接影響到下游通訊、電腦、電子產品的品質，因此品牌形象對於銷售非常重要，而本公司以自有技術、自有品牌生產產品，行銷海內外，在產品製程上，從研發、生產、安裝等，皆透過嚴格的品管制度，並以一不斷的測試、檢核，以確保產品品質，本公司於 84 年通過 LRQA ISO 9001 認證，89 年通過 ISO 14001 認證，並於 91 年通過 ISO9000:2000 年版認證。在業界評價良好，因此建立良好的商譽，以擴大與其他競爭者的距離。

(二) 主要產品之重要用途及產製過程

程式開關、繼電器及連接器之原物料上游工業方面，主要原料為塑膠業及金屬加工業，其中塑膠零件和銅材零件，除了自行生產製造外，部份由外包廠商製造，惟磁簧繼電器之主要零件—磁簧開關係由國外進口；下游產業方面，主要銷售對象有家電產業、精密儀器業、安全及防盜系統產業、通訊產業及電腦週邊產業。

端子台之原物料上游工作方面與程式開關及磁簧繼電器相同，而在下游產業方面除與磁簧繼電器、程式開關相同的家電產業、安全防盜系統產業、精密儀器業及消費電子產業外，尚應用到交換式電源供應器、馬達控制器及其他電器產業等。

導線架：主要材料為銅材，應用於 IC 週邊零件。

1. 程式開關

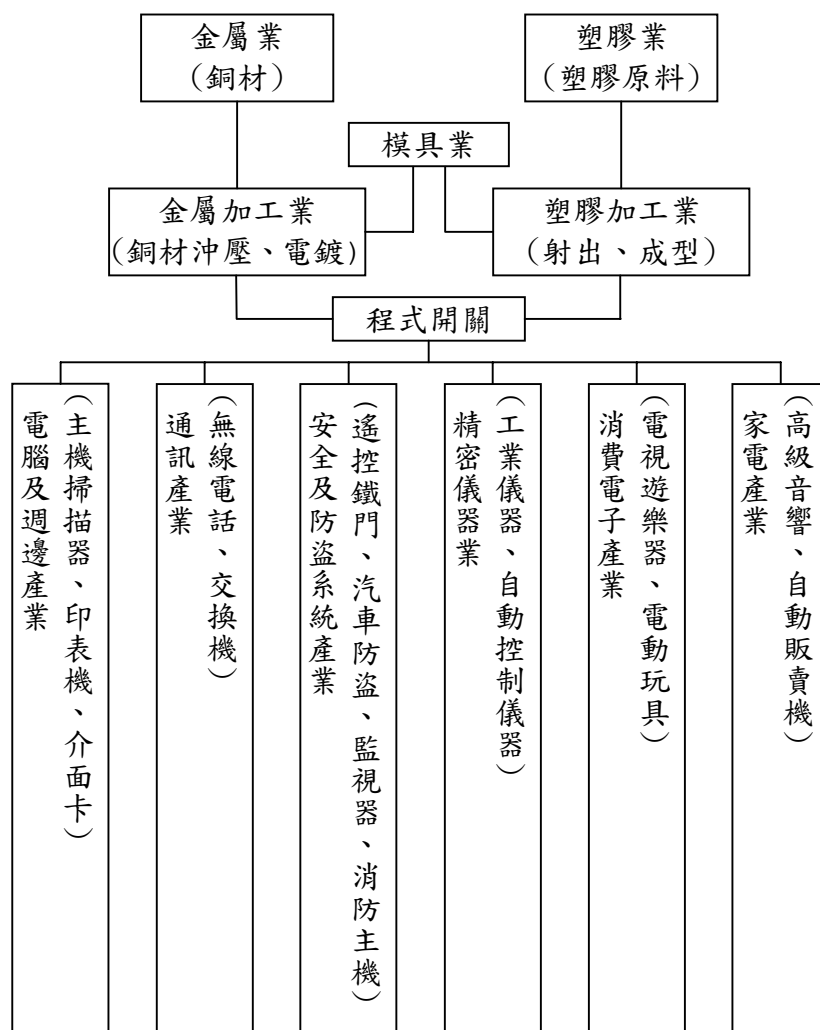

2. 磁簧繼電器

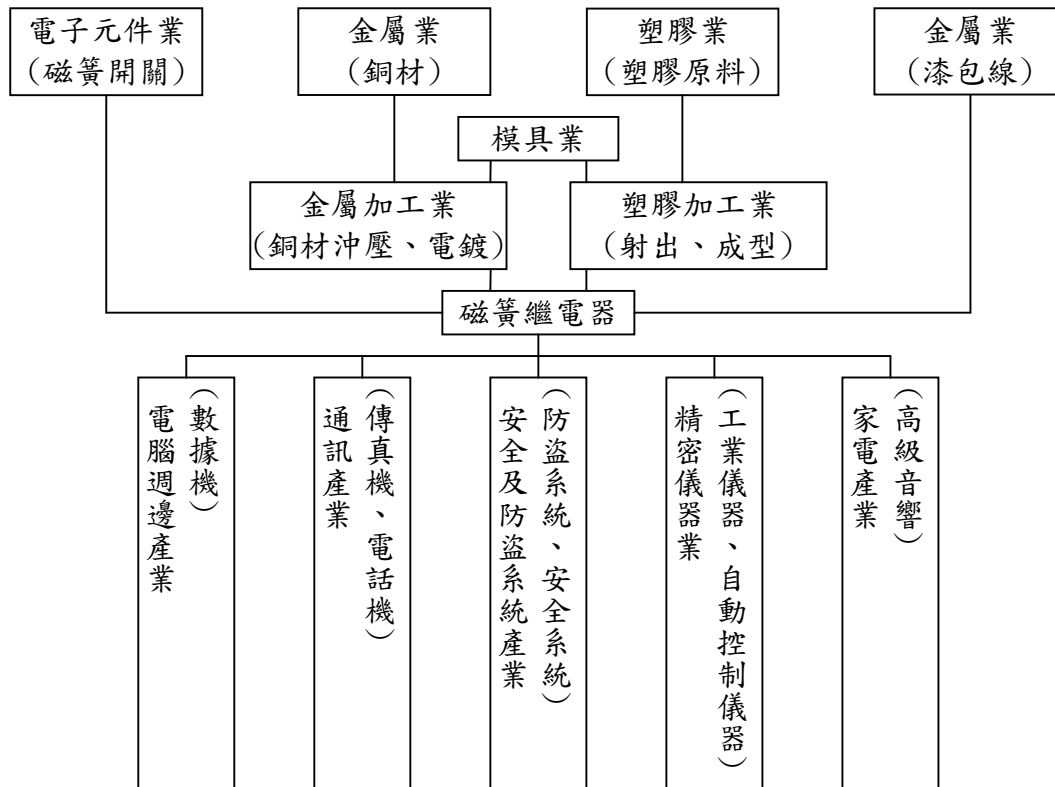

3. 端子台

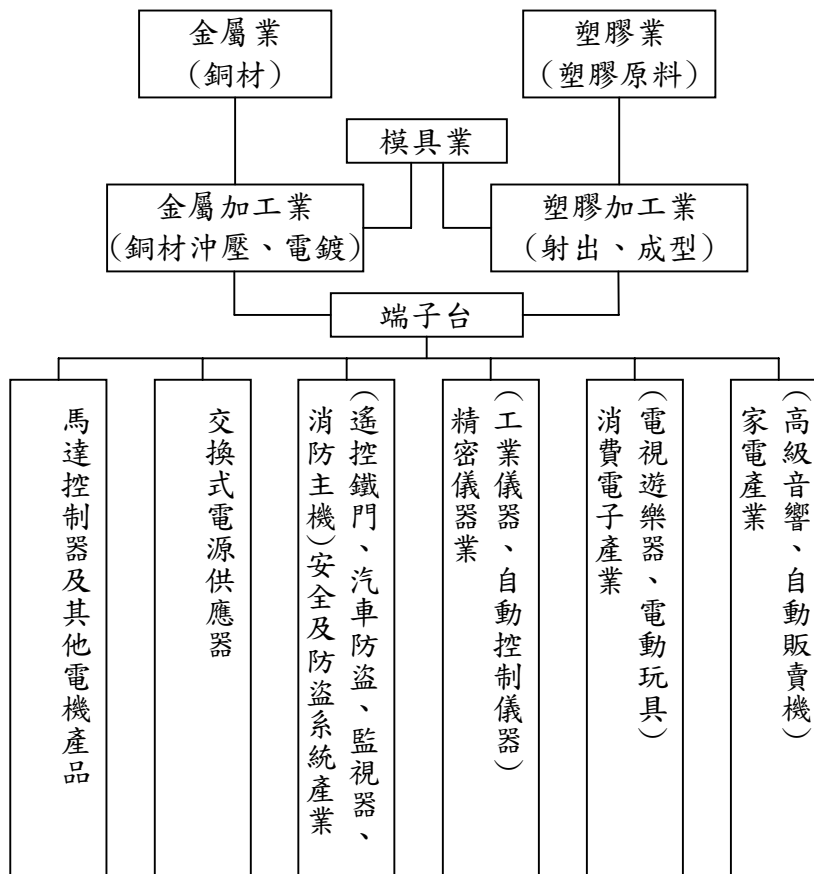

4. 連接器

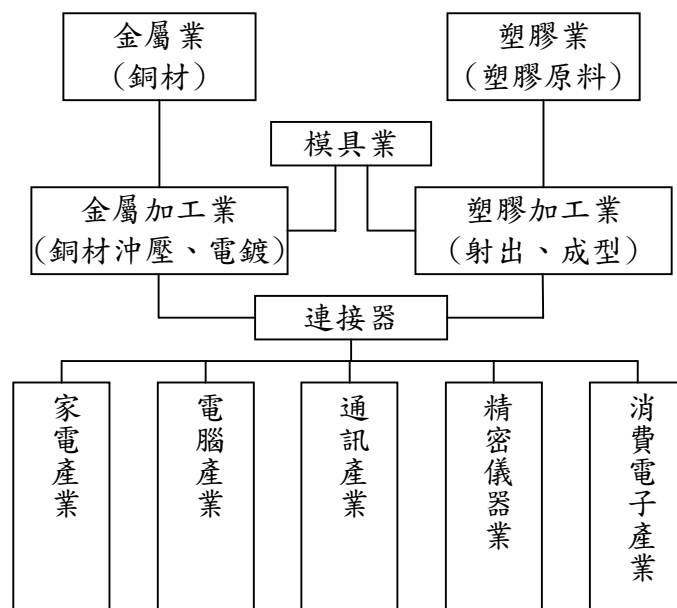

5. 導線架

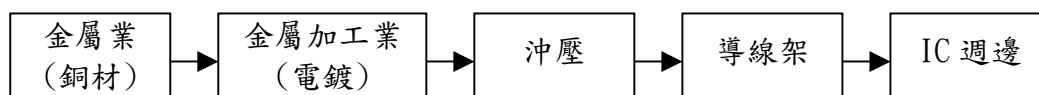

(三) 主要原料之供應狀況

主要原物料名稱	供應商	來源地(製造地)	市場狀況
銅材	第一伸銅 KATO	台灣 日本	供應商為世界知名製造商，供料本公司均可替換，彼此間有競爭性。
EDG 上蓋、底座	百納塑膠(股)公司 互升實業有限公司	台灣	該供應商承製本公司產品多年，對產品特性需求均能完全掌握。
開關	OKI STANDEX	日本 英國	供應商為世界知名製造商，供料本公司均可替換，彼此間有競爭性。

(四) 最近二年度主要進銷貨客戶名單

1. 最近二年度主要進貨客戶名單：

單位：新台幣仟元

項目	92 年				93 年			
	名稱	金額	占全年度進貨淨額比率	與發行人之關係	名稱	金額	占全年度進貨淨額比率	與發行人之關係
1	百納塑膠	23,977	17.75%	註 1	第一伸銅	33,083	13.21%	無
2	巨貿高強	16,056	11.88%	註 2	百納塑膠	27,918	11.15%	註 1
	其他	95,081	70.37%	無	其他	189,364	75.64%	無
	合計	135,114	100.00%		合計	250,365	100.00%	

註 1：本公司執行長為該公司董事長。

註 2：93.06.30 與本公司合併。

2. 最近二年度主要銷貨客戶名單：

單位：新台幣仟元

項目	92年				93年			
	名稱	金額	占全年度進貨淨額比率	與發行人之關係	名稱	金額	占全年度進貨淨額比率	與發行人之關係
1	廣容	59,268	10.69%	關係企業	廣容	60,076	7.06%	關係企業
	其他	495,371	89.31%	無	其他	790,644	92.94%	無
	合計	554,639	100.00%		合計	850,720	100.00%	

(五) 最近二年度生產量值表

單位：仟個;新台幣仟元

年度 生產量值 主要商品	92年				93年			
	產能	產量	產能利用率	產值	產能	產量	產能利用率	產值
程式開關	-	63,949	-	280,770	-	71,204	-	315,924
繼電器	-	4,583	-	64,666	-	4,243	-	55,698
端子台	-	20,921	-	54,555	-	23,870	-	66,683
連接器	-	-	-	-	-	16,313	-	63,823
沖壓件	-	-	-	-	-	89,057	-	150,235
其他	-	8,770	-	40,090	-	1,894	-	19,188
合計	-	98,223	-	440,081	-	206,581	-	671,551

(六) 最近二年度銷售量值表

單位：仟個;新台幣仟元

年度 銷售量值 主要產品	92年				93年			
	內銷		外銷		內銷		外銷	
	量	值	量	值	量	值	量	值
程式開關	23,023	156,043	22,455	196,281	23,203	158,365	33,216	223,077
繼電器	732	14,688	3,622	55,562	902	17,821	3,159	49,821
端子台	2,233	11,777	14,493	68,517	3,273	20,446	15,401	69,190
連接器	-	-	-	-	20,851	83,465	2,244	11,579
沖壓件	-	-	-	-	20,930	65,654	10,370	80,808
其他	4,724	17,496	8,690	34,275	3,589	33,793	13,207	36,701
合計	30,712	200,004	49,260	354,635	72,748	379,544	77,597	471,176

三、從業員工資訊

年度		92 年度	93 年度	當年度截至 94 年 3 月 31 日
員工人數	經理人	7	7	7
	生產線員工	223	305	332
	一般職員	129	216	233
	合計	359	528	572
平均年歲		28	29	29.5
平均服務年資		3.3	3.7	3.7
學 歷 分佈比率	博士	0	0	0
	碩士	3	8	8
	大專	107	202	210
	高中	198	232	265
	高中以下	51	86	29

四、環保支出資訊

1. 本公司係從事程式開關及繼電器等之製造，在產品生產過程中並無污染環境情事，且本公司對於給員工更舒適且安全的工作環境一直是管理當局努力的目標。本公司並無需申領污染設施設置許可證或污染排放許可證或應設立環保專責單位人員之情事。
2. 公司有關對防治環境污染主要設備之投資及其用途與可能產生效益：無。
3. 最近三年度公司改善環境污染之經過：無環境污染。
4. 最近三年度公司因污染環境所受損失，處分之總額、未來因應對策及可能之支出
 - (1) 最近三年度公司因污染環境所受損失處分：無
 - (2) 未來因應對策及可能之支出：不適用
5. 目前污染狀況及其改善對公司盈餘、競爭地位及資本支出之影響及其未來三年度預計之重大環保資本支出。
 - (1) 目前污染狀況：無
 - (2) 對公司盈餘、競爭地位及資本支出之影響：無
 - (3) 未來三年度預計之重大環境資本支出：無

五、勞資關係

1. 員工福利措施
 - (1) 年終獎金及業績獎金：本公司視營業狀況發給年終獎金外，另每季視產銷狀況酌發不等業績獎金。
 - (2) 全員參加勞工保險及全民健康保險：各項勞保、健保給付如生育、醫療、傷害、死亡等悉依勞保條例辦理。
2. 退休制度

本公司現行以薪資 2.82% 提撥退休準備金，公司人員依據有關退休規定及本公司所頒佈退休辦法辦理之。

3. 勞資間之協議情形

本公司自創立至今，一直相當重視勞資的關係，勞資關係一向相當和諧，有關員工福利及重大措施皆經由管理部門公告、宣導，員工亦可利用各種溝通管道，充分表達心聲及公司相關規定之本意。

4. 最近三年度因勞資糾紛所遭受之損失

本公司勞資關係和諧，未曾因勞資糾紛遭受任何損失，且公司溝通管道暢通，預計將來亦不會發生。

5. 勞資間尚需協調之情事：無

六、重要契約：

契約性質	當事人	契約起訖日期	主要內容	限制條款
銷售契約	廣容科技(股)公司	86.3.12 起 直至雙方提出 換約或廢約。	此契約係廣容向百容購買產品之雙方 議定條款。	無
委託加工 契 約	百容電子 (B.V.I.)	87.10.1 起 自雙方提出 換約或廢約。	該契約為百容電子委託百容電子 (B.V.I.)代為尋找組裝、加工之廠商， 百容電子則付予百容電子(B.V.I.)3%衍 生之事務費。	無

七、訴訟或非訴訟事件：

1. 公司最近三年度及截至公開說明書刊印日止已判決確定或目前尚在繫屬中之重大訴訟、非訟或行政爭訟事件：

(1)89年1月必立米科技股份有限公司請求給付佣金訴訟案，已於91年經台中地方法院判決確定，本公司依判決應給付新台幣20萬3千1百68元，業已給付完畢。本案對本公司股東權益、證券價格並無重大影響。

(2)92年4月必立米科技股份有限公司請求給付佣金訴訟案，已於94年3月達成和解，本公司給付新台幣75萬元整。本案對本公司股東權益、證券價格並無重大影響。

2. 公司董事、監察人、總經理及持股比例達百分之十以上之大股東及從屬公司，最近三年度及截至公開說明書刊印日止已判決確定或目前尚在繫屬中之重大訴訟、非訟或行政爭訟事件：無。

3. 董事、監察人、經理人持股比例達百分之十以上之大股東，最近三年度及截至公開說明書刊印日止發生證券交易法第157條規定之情事，及公司目前辦理情形：無。

八、公司及子公司最近年度及截至年報刊印日止重大資產買賣情形：

1. 本公司及子公司最近年度及截至年報刊印日止取得重大資產情形：無。

2. 本公司及子公司最近年度及截至年報刊印日止處分重大資產情形：無。

肆、資金運用計劃執行情形：無左列情形

伍、財務狀況

一、最近五年度簡明資產負債表及損益表

(一) 簡明資產負債表

單位：新台幣仟元

項目	年度	最近五年度財務資料				
		93年	92年	91年	90年	89年
流動資產		738,258	669,361	713,527	672,441	729,644
長期投資		889,664	533,654	449,869	434,499	335,670
固定資產		743,897	382,658	387,928	374,170	210,864
無形資產		41,885	1,670	1,085	816	621
其他資產		62,037	56,455	55,776	56,110	56,645
流動負債	分配前	340,354	108,845	97,233	75,779	98,730
	分配後	(註 2)	132,270	182,566	124,612	131,475
長期負債		55,195	-	-	-	-
其他負債		24,691	186	330	330	324
股本		1,154,408	840,344	840,344	789,539	589,675
保留盈餘	分配前	245,785	234,683	205,873	191,586	212,523
	分配後	(註 2)	211,258	120,540	91,948	53,501
資產總額		2,475,741	1,643,798	1,608,185	1,538,036	1,333,444
負債總額	分配前	420,240	109,031	97,563	76,109	99,054
	分配後	(註 2)	132,456	182,896	124,942	131,799
股東權益	分配前	2,055,501	1,534,767	1,510,622	1,461,927	1,234,390
總額	分配後	(註 2)	1,511,342	1,425,289	1,413,094	1,201,645

註 1：最近五年度財務資料均經會計師簽證。

註 2：九十三年度尚未決議分配金額。

(二) 簡明損益表

單位：新台幣仟元

項目	年度	最近五年度財務資料				
		93年	92年	91年	90年	89年
營業收入		850,720	554,639	497,079	514,154	629,066
營業毛利		315,068	207,570	211,675	206,852	260,631
營業損益		169,159	118,291	125,428	113,524	149,225
利息收入		77	21	167	601	235
利息費用		2,060	16	3,519	1,372	125
稅前損益		182,605	142,155	135,380	166,603	200,883
稅後損益		140,968	114,143	105,550	140,447	177,799
每股盈餘(元)		1.39	1.40	1.29	1.85	3.14

註 1：最近五年度財務資料均經會計師簽證。

註 2：每股盈餘係按追溯調整後之流通在外加權平均股數計算。

(三) 最近五年度簽證會計師姓名及其查核意見：

年度	簽證會計師	查核意見
89	王日春、黃智敏	無保留意見
90	王日春、黃智敏	無保留意見
91	王日春、黃智敏	無保留意見
92	王日春、黃勝義	無保留意見
93	黃勝義、吳麗容	無保留意見

1.最近五年度更換會計師情事：

因內部行政組織調整需要，92年度簽證會計師由王日春與黃智敏會計師更改為王日春與黃勝義會計師，93年度簽證會計師更改為黃勝義與吳麗容會計師。

二、最近五年度財務分析

分析項目		年度	最近五年度財務分析				
		93年	92年	91年	90年	89年	
財務結構(%)	負債占資產比率	16.97	6.63	6.07	4.95	7.43	
	長期資金占固定資產比率	283.73	401.08	389.41	390.71	585.39	
償債能力(%)	流動比率	216.91	614.97	733.83	887.37	739.03	
	速動比率	138.26	518.32	629.53	739.17	589.18	
	利息保障倍數	89.64	8,885.69	39.47	122.43	1,608.06	
經營能力	應收款項週轉率(次)	4.28	5.51	5.25	4.73	4.98	
	平均收現日數	85	66	70	77	73	
	存貨週轉率(次)	2.98	3.52	2.76	2.43	3.02	
	平均售貨日數	123	104	132	150	121	
	固定資產週轉率(次)	1.14	1.45	1.28	1.37	2.98	
	總資產週轉率(次)	0.34	0.34	0.31	0.33	0.47	
獲利能力	資產報酬率(%)	6.92	7.02	6.88	9.85	17.23	
	股東權益報酬率(%)	7.85	7.49	7.10	10.42	19.45	
	占實收資本比率(%)	營業利益	14.65	14.38	25.31	25.31	35.90
		稅前純益	15.82	21.10	34.06	34.06	34.04
	純益率(%)	16.57	20.58	21.23	27.31	28.26	
每股盈餘(元)	1.39	1.40	1.14	1.62	2.73		
現金流量	現金流量比率(%)	146.05	214.53	102.72	264.54	-	
	現金流量允當比率(%)	77.69	62.10	56.51	58.77	48.80	
	現金再投資比率(%)	17.29	9.25	3.36	11.24	-	
槓桿度	營運槓桿度	241.02	229.11	203.71	223.52	212.54	
	財務槓桿度	1.01	1.00	1.03	1.01	1.00	

分析項目之計算公式如下：

1. 財務結構

- (1) 負債占資產比率 = 負債總額 / 資產總額。
- (2) 長期資金占固定資產比率 = (股東權益淨額 + 長期負債) / 固定資產淨額。

2. 償債能力

- (1) 流動比率 = 流動資產 / 流動負債。
- (2) 速動比率 = (流動資產 - 存貨 - 預付費用) / 流動負債。
- (3) 利息保障倍數 = 所得稅及利息費用前純益 / 本期利息支出。

3. 經營能力

- (1) 應收款項 (包括應收帳款與因營業而產生之應收票據) 週轉率 = 銷貨淨額 / 各期平均應收款項 (包括應收帳款與因營業而產生之應收票據) 餘額。
- (2) 平均收現日數 = 365 / 應收款項週轉率。
- (3) 存貨週轉率 = 銷貨成本 / 平均存貨額。
- (4) 平均售貨日數 = 365 / 存貨週轉率。
- (5) 固定資產週轉率 = 銷貨淨額 / 固定資產淨額。
- (6) 總資產週轉率 = 銷貨淨額 / 資產總額。

4. 獲利能力

- (1) 資產報酬率 = [稅後損益 + 利息費用 × (1 - 稅率)] / 平均資產總額。
- (2) 股東權益報酬率 = 稅後損益 / 平均股東權益淨額。
- (3) 純益率 = 稅後損益 / 銷貨淨額。
- (4) 每股盈餘 = (稅後淨利 - 特別股股利) / 加權平均已發行股數。

5. 現金流量

- (1) 現金流量比率 = 營業活動淨現金流量 / 流動負債。
- (2) 現金流量允當比率 = 最近五年度營業活動淨現金流量 / 最近五年度 (資本支出 + 存貨增加額 + 現金股利)。
- (3) 現金再投資比率 = (營業活動淨現金流量 - 現金股利) / (固定資產毛額 + 長期投資 + 其他資產 + 營運資金)。

6. 槓桿度

- (1) 營運槓桿度 = (營業收入淨額 - 變動營業成本及費用) / 營業利益。
- (2) 財務槓桿度 = 營業利益 / (營業利益 - 利息費用)。

三、最近年度財務報告之監察人審查報告書 (參見 P36)

四、最近年度財務報表 (參見 P37~P72)

五、最近年度經會計師查核簽證之母子公司合併財務報表 (參見 P73~P78)

六、公司及其關係企業如有發生財務週轉困難情事，對公司財務狀況之影響:無

監察人查核報告書

茲准

董事會造送本公司九十三年度營業報告書、財務報表及盈餘分配之議案，暨本公司與子公司之合併財務報表，委請敬業會計師事務所黃勝義、吳麗容會計師查核簽證完竣，提出查核報告書，經本監察人認為尚無不合，依公司法第二一九條規定，繕具報告。

敬請 鑒核

此 上

本公司九十四年度股東常會

監察人： 華陽國際開發(股)公司

代表人：賴尤秀敏

百合投資(股)公司

代表人：劉錦進

廖大周

中 華 民 國 九 十 四 年 四 月 二 十 五 日

百容電子股份有限公司
會計師查核報告書

百容電子股份有限公司民國九十三年十二月三十一日及九十二年十二月三十一日之資產負債表，暨民國九十三年一月一日至十二月三十一日及九十二年一月一日至十二月三十一日之損益表、股東權益變動表及現金流量表，業經本會計師查核竣事。上開財務報表之編製係管理階層之責任，本會計師之責任則為根據查核結果對上開財務報表表示意見。如附註四.5所述，採權益法評價之被投資公司富致科技股份有限公司其財務報表係由其他會計師查核簽證，本會計師對於該等長期投資之查核意見，完全以其他會計師之查核報告書為依據。其民國九十三年及九十二年度採權益法評價所認列之投資利益淨額分別為5,791仟元及4,292仟元，佔稅前淨利之3.17%及3.02%，截至民國九十三年及九十二年十二月三十一日止，其相關之長期股權投資餘額分別為36,361仟元及30,570仟元，佔資產總額之1.47%及1.86%。

本會計師係依照一般公認審計準則暨會計師查核簽證財務報表規則規劃並執行查核工作，以合理確信財務報表有無重大不實表達。此項查核工作包括以抽查方式獲得財務報表所列金額及所揭露事項之查核證據、評估管理階層編製財務報表所採用之會計原則及所作之重大會計估計，暨評估財務報表整體之表達。本會計師相信此項查核工作可對所表示之意見提供合理之依據。

依本會計師之意見，基於本會計師之查核結果及其他會計師之查核報告，第一段所述財務報表在所有重大方面係依照證券發行人財務報告編製準則及一般公認會計原則編製，足以允當表達百容電子股份有限公司民國九十三年十二月三十一日及九十二年十二月三十一日之財務狀況，暨民國九十三年一月一日至十二月三十一日及九十二年一月一日至十二月三十一日之經營結果及現金流量。

如財務報表附註三所述，百容電子股份有限公司自民國九十二年十二月三十一日起，對巨貿高強科技股份有限公司由成本法評價改為權益法評價。且以民國九十三年六月三十日為合併基準日，由百容電子股份有限公司發行新股併購巨貿高強科技股份有限公司之淨資產，巨貿高強科技股份有限公司為合併後消滅公司。

百容電子股份有限公司已編製民國九十三年度及九十二年度之合併財務報表，並經本會計師出具修正式無保留意見之查核報告在案，備供參考。

此 致

百容電子股份有限公司 公鑒

敬 業 會 計 師 事 務 所
證期局核准辦理公開發行公司財務報告
查核簽證文號：(72)台財證(一)第二五八三號

會 計 師 ：

會 計 師 ：

中 華 民 國 九 十 四 年 三 月 七 日

百容電子股份有限公司
資 產 負 債 表
民國九十三年十二月三十一日
及 九十二年十二月三十一日

單位：新台幣仟元

代 碼	資 產	附 註	93. 12. 31		92. 12. 31		代 碼	負 債 及 股 東 權 益	附 註	93. 12. 31		92. 12. 31	
			金 額	%	金 額	%				金 額	%	金 額	%
11XX	流動資產						21XX	流動負債					
1100	現金及約當現金	二及四.1	\$ 17,216	0.69	\$ 26,376	1.60	2102	銀行借款	四.8及六	\$ 13,359	0.54	\$ -	-
1110	短期投資淨額	二及四.2	138,659	5.60	427,550	26.01	2120	應付票據		9,125	0.37	4,572	0.28
1120	應收票據—淨額	二及四.3	40,186	1.63	16,789	1.02	2130	應付票據—關係人	五	1,066	0.04	4,674	0.28
1130	應收票據—關係人	二及四.3及五	393	0.02	10,659	0.65	2140	應付帳款		96,208	3.89	24,115	1.47
1140	應收帳款—淨額	二及四.3	183,713	7.42	58,370	3.55	2150	應付帳款—關係人	五	55,962	2.26	22,504	1.37
1150	應收帳款—關係人	二及四.3及五	64,321	2.60	22,944	1.40	2160	應付所得稅	二	12,210	0.49	14,143	0.86
1760	其他應收款—關係人	五	13,068	0.53	-	-	2170	應付費用		66,464	2.68	34,763	2.11
120X	存 貨	二及四.4	259,650	10.49	99,989	6.08	2190	其他應付款項—關係人	五	40,028	1.61	-	-
1260	預付款項		8,041	0.32	5,207	0.32	2260	預收款項		5,898	0.24	1,905	0.12
1280	其他流動資產		7,044	0.28	1,304	0.08	2272	一年內到期長期借款	四.8及六	32,260	1.30	-	-
1286	遞延所得稅資產-流動	二及四.14	5,967	0.24	173	0.01	2280	其他流動負債		7,774	0.31	2,169	0.13
	流動資產合計		738,258	29.82	669,361	40.72		流動負債合計		340,354	13.73	108,845	6.62
14XX	基金及長期投資	二及四.5					24XX	長期附息負債					
142101	採權益法之長期投資		615,004	24.84	282,032	17.16	2420	長期借款	四.8及六	55,195	2.23	-	-
142102	採成本法之長期投資		257,762	10.41	230,470	14.02							
1425	預付長期投資款		16,898	0.68	21,152	1.29							
	長期股權投資合計		889,664	35.93	533,654	32.47							
15-16	固定資產	二及四.6及六					28XX	其他負債					
	成 本：						2810	應計退休金負債	二及四.9	10,636	0.43	-	-
1501	土 地		166,909	6.74	109,317	6.65	2820	存入保證金		286	0.01	186	0.01
1521	房屋設備		310,311	12.53	151,700	9.23	2861	遞延所得稅負債淨額-非流動	二及四.14	5,834	0.24	-	-
1531	機器設備		350,316	14.15	128,116	7.79	2888	其他負債—其他	二及四.5	7,935	0.33	-	-
1537	模具設備		192,532	7.78	69,961	4.26		其他負債合計		24,691	1.01	186	0.01
1551	運輸設備		6,607	0.27	800	0.05		負債總計		420,240	16.97	109,031	6.63
1561	生財器具		33,752	1.36	18,680	1.14	3XXX	股東權益	四.10				
1681	其他設備		18,274	0.74	13,476	0.82	3110	普通股股本		1,154,408	46.63	840,344	51.12
	成本合計		1,078,701	43.57	492,050	29.94	32XX	資本公積					
15X9	減：累計折舊		(375,400)	(15.16)	(143,425)	(8.73)	3211	資本公積—發行股票溢價		479,405	19.36	510,114	31.03
1672	預付設備款		40,596	1.64	34,033	2.07	3260	資本公積—長期投資		5,080	0.21	765	0.05
	固定資產淨額		743,897	30.05	382,658	23.28	3270	資本公積—合併溢價		225,655	9.11	-	-
17XX	無形資產							小 計		710,140	28.68	510,879	31.08
1720	專 利 權	二	2,273	0.09	1,670	0.10	33XX	保留盈餘					
1760	商 譽	二	39,612	1.60	-	-	3310	法定盈餘公積		85,545	3.46	74,131	4.51
	無形資產合計		41,885	1.69	1,670	0.10	3320	特別盈餘公積		44	-	44	-
18XX	其他資產						3350	未分配盈餘		160,196	6.47	160,508	9.77
1801	出租資產淨額	二、四.7及六	46,378	1.88	46,958	2.86		小 計		245,785	9.93	234,683	14.28
1820	存出保證金		3,445	0.14	2,051	0.12	34XX	股東權益其他項目					
1830	遞延費用	二	12,214	0.49	6,150	0.37	3420	外幣換算調整數	二及四.5	(10,473)	(0.42)	4,580	0.28
1860	遞延所得稅資產-非流動	二及四.14	-	-	1,296	0.08	3510	庫藏股票	四.10	(44,359)	(1.79)	(55,719)	(3.39)
	其他資產合計		62,037	2.51	56,455	3.43		股東權益總計		2,055,501	83.03	1,534,767	93.37
	資 產 總 計		\$ 2,475,741	100.00	\$ 1,643,798	100.00		負 債 及 股 東 權 益 總 計		\$ 2,475,741	100.00	\$ 1,643,798	100.00

(請參閱後附財務報表附註)

負 責 人：

經 理 人：

主 辦 會 計：

百容電子股份有限公司

損 益 表

民國九十三年一月一日至十二月三十一日

及 九十二年一月一日至十二月三十一日

單位：新台幣仟元

代 碼	項 目	附 註	九 十 三 年 度		九 十 二 年 度	
			金 額	%	金 額	%
4000	營業收入					
4110	銷貨收入		\$ 856,817	100.72	\$ 560,469	101.05
4170	減：銷貨退回		(5,333)	(0.63)	(5,500)	(0.99)
4190	銷貨折讓		(764)	(0.09)	(330)	(0.06)
	銷貨收入淨額		850,720	100.00	554,639	100.00
5110	銷貨成本		(535,652)	(62.96)	(347,069)	(62.58)
5910	銷貨毛利		315,068	37.04	207,570	37.42
6000	營業費用					
6100	推銷費用		(45,441)	(5.34)	(29,009)	(5.23)
6200	管理費用		(56,143)	(6.60)	(35,365)	(6.38)
6300	研究及發展費用		(44,325)	(5.21)	(24,905)	(4.49)
6900	營業淨利		169,159	19.89	118,291	21.32
7100	營業外收入及利益					
7110	利息收入		77	0.01	21	-
7120	採權益法認列之投資收益淨額	四.5	11,805	1.39	-	-
7122	股利收入	四.5	880	0.10	216	0.04
7130	處分固定資產利益		-	-	173	0.03
7140	處分投資利益淨額		7,093	0.83	13,247	2.39
7160	兌換盈益淨額		-	-	451	0.08
7210	租金收入		2,136	0.25	2,622	0.48
7480	其他收入		23,586	2.77	12,240	2.21
	小 計		45,577	5.35	28,970	5.23
7500	營業外費用及損失					
7510	利息支出		(2,060)	(0.24)	(16)	-
7521	採權益法認列之投資損失淨額	四.5	-	-	(200)	(0.04)
7530	處分固定資產損失		(1,370)	(0.16)	-	-
7550	商品盤損		(641)	(0.08)	(355)	(0.06)
7560	兌換損失淨額		(10,321)	(1.21)	-	-
7880	其他損失		(17,739)	(2.09)	(4,535)	(0.82)
	小 計		(32,131)	(3.78)	(5,106)	(0.92)
7900	本期稅前淨利		182,605	21.46	142,155	25.63
8110	減：所得稅費用	二及四.14	(41,637)	(4.89)	(28,012)	(5.05)
9600	本期淨利		\$ 140,968	16.57	\$ 114,143	20.58
9750	基本每股盈餘(單位：新台幣元)四.15		\$ 1.80		\$ 1.74	
	本期稅前淨利		\$ 1.39		\$ 1.40	
	本期淨利		\$ -		\$ 1.54	
	追溯調整基本每股盈餘(單位新台幣元) 四.15		\$ -		\$ 1.23	
9850	稀釋每股盈餘(單位：新台幣元)四.15		\$ 1.79		\$ -	
	本期稅前淨利		\$ 1.38		\$ -	

(請參閱後附財務報表附註)

負責人：

經理人：

主辦會計：

百容電子股份有限公司
股東權益變動表
民國九十三年一月一日至十二月三十一日
及 九十二年一月一日至十二月三十一日

單位：新台幣仟元

項 目	股 本	資 本 公 積			保 留 盈 餘			外幣換算調整數	庫 藏 股 票	合 計
		發行股票溢價	長期投資	合併溢額	法 定 公 積	特 別 公 積	未分配盈餘			
九十二年一月一日餘額	\$ 840,344	\$ 510,114	\$ 765	\$ -	\$ 63,576	\$ 44	\$ 142,253	\$ 4,117	\$ (50,591)	\$ 1,510,622
九十一年度盈餘指撥及分配：										
提列法定公積					10,555		(10,555)			-
董監事酬勞							(1,900)			(1,900)
員工紅利							(1,900)			(1,900)
現金股利							(81,533)			(81,533)
股票股利										-
九十二年度淨利							114,143			114,143
外幣換算調整數								463		463
買回庫藏股									(5,128)	(5,128)
九十三年一月一日餘額	\$ 840,344	\$ 510,114	\$ 765	\$ -	\$ 74,131	\$ 44	\$ 160,508	\$ 4,580	\$ (55,719)	\$ 1,534,767
九十二年度盈餘指撥及分配：										
提列法定公積					11,414		(11,414)			-
董監事酬勞							(2,055)			(2,055)
員工紅利							(411)			(411)
現金股利							(20,959)			(20,959)
員工紅利轉增資	1,644						(1,644)			-
股東紅利轉增資	104,797						(104,797)			-
合併發行新股	232,633			225,655						458,288
九十三年度淨利							140,968			140,968
外幣換算調整數								(15,053)		(15,053)
庫藏股到期減資	(25,010)	(30,709)							55,719	-
買回庫藏股									(44,359)	(44,359)
被投資公司權益變動調整				4,315						4,315
九十三年十二月三十一日餘額	\$ 1,154,408	\$ 479,405	\$ 5,080	\$ 225,655	\$ 85,545	\$ 44	\$ 160,196	\$ (10,473)	\$ (44,359)	\$ 2,055,501

(請參閱後附財務報表附註)

負 責 人：

經 理 人：

主 辦 會 計：

百容電子股份有限公司
現金流量表
民國九十三年一月一日至十二月三十一日
及 九十二年一月一日至十二月三十一日

單位：新台幣仟元

項 目	九十三年度	九十二年度
營業活動之現金流量：		
本期淨利	\$ 140,968	\$ 114,143
調整項目：		
呆帳損失	-	25
折舊費用	51,640	33,578
出租資產提列折舊(帳列其他損失)	580	580
出售固定資產損失	1,370	(173)
存貨報廢損失(帳列其他損失)	15,320	1,439
存貨盤損	641	355
各項攤提	4,683	2,917
採權益法認列之投資(收益)損失淨額	(11,805)	200
股利收入(帳列長期投資減項)	-	12,754
短期投資淨減少	303,902	63,954
應收票據(增加)減少	(8,515)	3,040
應收票據—關係人減少	10,173	3,196
應收帳款(增加)減少	14,657	(11,336)
應收帳款—關係人增加	(40,295)	(11,044)
其他應收關係人款項增加	(36,700)	-
存貨增加	(34,131)	(4,375)
預付款項(增加)減少	10,548	(1,197)
其他流動資產(增加)減少	(1,968)	13,816
淨遞延所得稅資產減少	13,146	19
應付票據減少	(45,296)	(18,773)
應付票據—關係人減少	(4,192)	(12,687)
應付帳款增加	50,575	16,102
應付帳款—關係人增加	42,190	17,008
應付所得稅增加(減少)	(5,750)	6,803
應付費用增加	14,269	6,811
其他應付關係人款項增加	19,192	-
預收款項減少	(3,494)	(1,795)
其他流動負債減少	(2,822)	(1,857)
應計退休金負債減少	(1,815)	-
營業活動之淨現金流入	497,071	233,503

接下一頁

(請參閱後附財務報表附註)

負責人：

經理人：

主辦會計：

現金流量表

民國九十三年一月一日至十二月三十一日
及 九十二年一月一日至十二月三十一日

單位：新台幣仟元

項 目	九十三年度	九十二年度
承上一頁		
投資活動之現金流量：		
長期股權投資增加	(263,854)	(96,276)
長期投資減資退回股款	2,700	-
處分固定資產價款	8,813	17,072
購置固定資產	(52,401)	(45,207)
受限制銀行存款減少	1,427	-
遞延費用增加	(4,852)	(1,987)
專利權增加	(939)	(813)
存出保證金（增加）減少	205	(2,008)
合併現金流入數	18,805	-
投資活動之淨現金流出	(290,096)	(129,219)
融資活動之現金流量：		
銀行借款減少	(148,451)	-
存入保證金增加（減少）	100	(144)
發放員工紅利	(411)	(1,900)
發放董監事酬勞	(2,055)	(1,900)
發放現金股利	(20,959)	(81,533)
購買庫藏股票	(44,359)	(5,128)
融資活動之淨現金流出	(216,135)	(90,605)
本期現金及約當現金增加（減少）數	(9,160)	13,679
期初現金及約當現金餘額	26,376	12,697
期末現金及約當現金餘額	\$ 17,216	\$ 26,376
現金流量資訊之補充揭露：		
本期支付利息（不含資本化利息）	\$ 1,738	\$ 16
本期支付所得稅	\$ 34,243	\$ 21,067
不影響現金流量之投資及融資活動		
一年內到期之長期借款	\$ 32,260	\$ -

（請參閱後附財務報表附註）

負責人：

經理人：

主辦會計：

百容電子股份有限公司

財務報表附註

民國九十三年十二月三十一日

及九十二年十二月三十一日

(金額除另予註明者外，係以新台幣仟元為單位)

一、公司沿革

本公司成立於民國七十年十二月，主要經營程式開關、磁簧繼電器、端子台等電子零組件之加工製造、買賣及各種電池加工製造、買賣等業務，其產品主要為電腦、通訊等設備之零組件。

本公司於民國九十三年一月十六日經股東臨時會通過與巨貿高強科技股份有限公司合併案件，合併基準日為民國九十三年六月三十日，本公司為存續公司，合併後名稱仍為百容電子股份有限公司。

巨貿高強科技股份有限公司成立於民國七十六年四月主要經營各種電子零組件、模具、半導體及導線架之加工製造買賣業務。

本公司民國九十三年及九十二年十二月三十一日止，員工人數分別為 666 人及 498 人。

二、重要會計政策之彙總說明

本財務報表係依照證券發行人財務報告編製準則及一般公認會計原則編製。重要會計政策之彙總說明如下：

1. 外幣交易

(1) 本公司之交易事項係以新台幣為記帳單位，以外幣為計價基準之交易事項係按交易發生時之即期匯率折算新台幣金額入帳。

(2) 交易發生日與結清日在同一會計期間時，結清金額與帳載金額間之兌換差額屬當期兌換損益。

(3) 交易發生日與結清日分屬不同會計期間時，以外幣為計價基準之資產或負債，於資產負債表日按該日即期匯率重新換算後之金額，與發生日之原帳載金額或上期資產負債表日之帳載金額之兌換差額，列為當期兌換損益。

(4) 屬外幣性質且採權益法評價之國外長期投資，期末以資產負債表日之匯率調整而產生之兌換差額，列入「累積換算調整數」科目，作為股東權益之調整項目。

2. 現金及約當現金

現金及約當現金包括現金、週轉金、不受限制之銀行存款及自投資日起三個月內到期可兌現之國庫券、可轉讓定存單、商業本票及銀行承兌匯票等。

3. 短期投資

投資上櫃公司股票及受益憑證列為短期投資，出售時成本採加權平均法計算，期末以成本與市價孰低法評價，上櫃公司股票之市價係指會計期間最末一個月之平均收盤價，開放型基金之市價係指資產負債表日之淨值，封閉型受益憑證之市價採資產負債表日最後一個月平均收盤價。

4. 備抵呆帳

係按照應收票據及帳款期末餘額中，評估收回之可能性，採帳齡分析法評估提列。

5. 存貨

存貨採永續盤存制，以取得成本為入帳基礎，期末並按成本與市價孰低法評價，成本之計算採加權平均法，市價之取決，原料、在製品係指重置成本，而半成品、商品及製成品部份則指淨變現價值，採總額法比較。

6. 長期股權投資

- (1) 取得時之成本為入帳基礎，出售時按加權平均法計算。
- (2) 長期股權投資若對被投資公司持有其普通股股權比例未達 20% 者，若被投資公司股票交易有公開市場者則採用成本與市價孰低法評價，若其無公開市場者，則按成本法評價，惟若有證據顯示投資之價值，確已減損，且回復之希望甚小，則列為當期損失，並以承認損失後之帳面價值為新成本。
- (3) 若持有被投資公司普通股股權比例達 20% 以上，未超過 50% 者，採用權益法認列投資損益。
- (4) 長期股權投資持有被投資公司普通股股權達 50% 以上，對被投資公司具有控制能力，除採用權益法評價外，並另編母子公司合併報表，但子公司有下列情形之一者，不編入合併報表。
 - ① 子公司已宣告破產或經法院裁定進行重整者。
 - ② 子公司設立於國外且受外匯管制，其股利無法匯回者。
 - ③ 子公司總資產及營業收入未達母公司各該項金額百分之十者，惟其所有未達編入合併報表標準之子公司合計總資產或營業收入已達本公司各該項金額百分之三十以上者，仍將總資產或營業收入達本公司各該項金額百分之三以上之子公司編入合併報表，嗣後除非所占比率降至百分之二十，否則仍繼續編入合併報表。
- (5) 按權益法評價之長期股權投資除依被投資公司同年度之財務報表認列投資損益外，公司間未實現損益，按下列方法消除：
 - ① 與被投資公司間之順流交易，若持有被投資公司有表決權股份超過 50% 者，其未實現損益全數消除；持有被投資公司有表決權股份未超過 50% 者，其未實現損益按期末持股比例消除。
 - ② 與被投資公司間之逆流交易，皆按約當持股比例消除。
 - ③ 對各被投資公司間側流交易，若對產生交易之各被投資公司均持有表決權股份超過 50%，則各被投資公司間未實現損益按對產生損益之被投資公司約當持股比例消除；若非對產生交易之各被投資公司均持有表決權股份超過 50%，則各被投資公司間未實現損益按持有各被投資公司之約當持股比例相乘後比例消除。
- (6) 取得股權或首次採用權益法時，投資成本與所取得股權淨值之差額按五年平均攤銷。

7. 固定資產、出租資產

- (1) 固定資產按取得成本入帳，折舊採平均法，依固定資產之估計經濟耐用年數提列。
- (2) 凡可延長資產耐用年數之重大更新或改良，均作為資本支出，列入固定資產及出租資產，修理及維護支出則列為當年度費用。
- (3) 固定資產購置及建造期間之利息予以資本化，列為固定資產之取得成本。
- (4) 變賣固定資產之盈益列為營業外收入及利益，變賣或報廢損失則列為營業外費用及損失。
- (5) 如固定資產已不供營業使用而出租時，則按原固定資產淨額轉列出租資產。

8. 專利權

係採直線法按申請核准年數攤銷。

9. 商譽

係企業合併投入成本與取得股權淨資產公平價值之差額按 20 年攤銷。

10. 遞延費用

係電話裝置費及線路補助費等，按 3~10 年平均攤銷。

11. 員工退休準備金

- (1) 本公司於民國七十五年十月以前係依照財政部頒佈「營利事業設置職工退休基金保管、運用及分配辦法」之規定，成立職工退休基金管理委員會，按已付薪資之百分

之六提撥退休基金並專戶儲存，與本公司完全分離。自民國七十五年十一月以後改依「勞動基準法」之規定，每月按已付薪資總額百分之二點八二提撥退休準備金撥交由勞工退休準備金監督委員會專戶儲存及支出，此項退休準備金亦與本公司完全分離，故未包含於財務報表中。至於以前年度依「營利事業設置職工退休基金保管、運用及分配辦法」所提撥之退休金則亦一併移入退休準備金監督委員會專戶中，截至民國九十三年及九十二年底退休準備金專戶之餘額分別為\$46,771及\$36,657。

(2)本公司自民國八十五年底起，依照財務會計準則公報第十八號「退休金會計處理準則」，以每年十二月三十一日為衡量日完成精算，其累積給付義務超過退休金基金資產公平價值部份，於資產負債表認列最低退休金負債，並自民國八十六年一月一日起認列淨退休金成本，有關未認列過渡性淨資產係按員工平均剩餘服務年限十五年採直線法攤銷。

12. 所得稅

本公司財務報表依財務會計準則公報第二十二號「所得稅之會計處理準則」之規定作跨期間與同期間之所得稅分攤。將應課稅暫時性差異所產生之所得稅影響數認列為遞延所得稅負債，將可減除暫時性差異、虧損扣抵及所得稅抵減所產生之所得稅影響數認列為遞延所得稅資產，再評估其遞延所得稅資產之可實現性，估列其備抵評價金額。

遞延所得稅資產或負債依其相關資產或負債之分類劃分為流動或非流動項目，無相關之資產負債者，依預期回轉期間之長短期劃分為流動或非流動項目。

本公司未分配盈餘加徵百分之十營利事業所得稅部分，於股東會決議分配盈餘之日列為當期費用。

本公司所得稅抵減之會計處理依財務會計準則公報第十二號「所得稅抵減之會計處理準則」之規定處理，因購置設備或技術、研究發展、人才培訓及股權投資等所產生之所得稅抵減採當期認列法處理。

13. 收入及費用

收入於獲利過程大部份已完成，且已實現或可實現時認列。相關成本配合收入於發生時承認，費用則依權責發生制於發生時認列。

14. 企業合併

本公司與巨貿高強科技股份有限公司合併之會計處理依據財務會計準則公報第二十五號「企業合併—購買法之會計處理」規定。因合併而取得之可辨認資產與承擔之負債，均按合併基準日之公平價值衡量。因合併而發生之相關費用作為當期費用。

15. 每股盈餘

本公司依財務會計準則公報第二十四號「每股盈餘」之規定計算每股盈餘。基本每股盈餘以普通股股東之本期淨利（損）除以普通股加權平均流通在外股數；稀釋每股盈餘則以普通股股東之本期淨利（損）調整具稀釋作用之潛在普通股之股利、具稀釋作用之潛在普通股於本期已認列之利息費用及具稀釋作用之潛在普通股因轉換而產生之任何其他收入與費用之變動後，除以普通股加權平均流通在外股數加上所有具稀釋作用之潛在普通股轉換為普通股之加權平均流通在外股數。流通在外股數若因股票股利及員工紅利等因素而增加時，於計算基本與稀釋每股盈餘時則予追溯調整。

16. 員工認股計劃

員工認股計劃如屬酬勞性質，其酬勞成本依衡量日本公司普通股市價及認購價格之差額衡量之，並認列股本項下之遞延酬勞成本及員工認股權，遞延酬勞成本為員工認股權之減項；衡量日即認購股數及價格均已確定之日。遞延酬勞成本則於員工認股計劃所規定之服務年限內，分年攤銷費用。非屬酬勞性質，僅註記發行員工認股權數及已認購股權。

17. 承諾及或有事項

承諾及或有事項，若其發生損失之可能性極大，期損失可合理估計者，於帳上認列期損失金額。若其損失可能發生或無法合理估計損失金額時，則於財務報表中揭露其性質。

三、會計變動之理由及其影響

本公司投資巨貿高強科技(股)公司之比率截至民國九十二年十二月三十一日止為15.39%，但本公司董事個人持有該公司之股權已達20%以上，對該公司實質上有影響力，故本公司自九十二年度起，對巨貿高強科技(股)公司由以往年度之成本法評價改採權益法評價，其投資成本與股權淨值之差額自九十二年度起按五年攤銷，不追溯重編以前年度之財務報表。根據上述之調整，將使本公司民國九十三年及九十二年度稅後淨利分別減少\$6,728及\$2,762，每股盈餘分別減少\$0.08及\$0.03。

四、重要會計科目之說明

1. 現金及約當現金

	93. 12. 31	92. 12. 31
現金	\$ 522	\$ 358
零存	135	55
銀行	16,559	25,963
合	\$ 17,216	\$ 26,376

2. 短期投資淨額

	93. 12. 31	92. 12. 31
股票	\$ 811	\$ 811
開放型	137,848	426,739
合	138,659	427,550
減：備抵跌價損失	-	-
短期投資淨額	\$ 138,659	\$ 427,550

3. 應收款項淨額

	93. 12. 31	92. 12. 31
應收票據	\$ 40,186	\$ 16,789
減：備抵呆帳	-	-
應收票據淨額	\$ 40,186	\$ 16,789
應收票據－關係人	\$ 393	\$ 10,659
減：備抵呆帳	-	-
應收票據－關係人淨額	\$ 393	\$ 10,659
應收帳款	\$ 199,208	\$ 59,023
減：備抵呆帳	(15,495)	(653)
應收帳款淨額	\$ 183,713	\$ 58,370
應收帳款－關係人	\$ 64,321	\$ 22,944
減：備抵呆帳	-	-
應收帳款－關係人淨額	\$ 64,321	\$ 22,944

與關係人交易事項，請參閱附註五說明。

4. 存 貨

			93. 12. 31	92. 12. 31
材		料	\$ 57,900	\$ 16,644
在	製	品	27,636	19,833
製	成	品	91,108	35,822
半	成	品	81,337	26,672
商		品	1,669	1,018
減	： 備 抵 跌 價 損 失		-	-
合		計	\$ 259,650	\$ 99,989

本公司對上述存貨已投保火險，其保額於民國九十三年底及九十二年底分別為 \$196,000 及 \$100,000。

5. 長期股權投資

(1) 截至民國九十三年及九十二年十二月三十日止，本公司長期投資帳面價值及當期認列投資（損）益如下：

	九 十 三 年 度			
	期 末 原 始 投 資 成 本	期 末 持 股 比 例 %	本 期 認 列 投 資 (損) 益	期 末 帳 面 價 值
採權益法評價者：				
E.C.E. (USA)	\$ 16,671	100.00%	\$ 3,081	\$ 13,150
E.C.E. (BVI)	40,686	100.00%	2,925	32,679
廣容科技(股)公司	28,658	79.82%	4,074	54,237
E.C.E. (Singapore)	1,744	45.00%	(577)	1,311
U.P.C. (Singapore)	9,690	25.00%	(809)	19,945
富致科技(股)公司	32,520	33.18%	5,791	36,361
巨貿高強科技(股)公司	-	-	(2,762)	-
E.C.E. (Japan)	5,193	60.00%	(2,175)	-
豐創投資有限公司(薩摩亞)	29,915	100.00%	(5,901)	26,247
巨貿精密(股)公司(薩摩亞)	30,827	100.00%	12,312	93,005
上貿投資股份有限公司	7,960	99.50%	(21)	7,796
三貿企業(股)公司(BVI)	3,734	100.00%	(314)	1,559
巨貿國際(股)公司(模里西斯)	87,400	100.00%	6,485	78,800
E-Proconn International(薩摩亞)	339	100.00%	(10,218)	-
國興電工(股)公司	250,000	100.00%	(86)	249,914
小 計			11,805	615,004
採成本法評價者：				
森茂科技(股)公司	25,426	18.12%	-	25,426
鈺鎧科技(股)公司	10,486	12.14%	-	10,486
亞鉅電子(股)公司	2,400	1.92%	-	2,400
華陽中小企業開發(股)公司	25,887	4.80%	-	25,887
晶量半導體(股)公司	9,323	0.26%	-	9,323
鴻華電子(股)公司	8,615	3.54%	-	8,615
旭宏通訊(股)公司	8,000	18.99%	-	8,000
華一創業投資(股)公司	15,300	3.33%	-	15,300
華中創業投資(股)公司	25,410	5.08%	-	25,410

博大科技(股)公司	28,240	2.95%	-	28,240
新虹科技(股)公司	6,733	0.23%	-	6,733
台中市第二信用合作社	100	-	-	100
普訊捌創業投資(股)公司	30,000	2.00%	-	30,000
動能科技(股)公司	37,452	6.28%	-	37,452
方微資訊(股)公司	11,450	11.45%	-	11,450
晶英光電(股)公司	5,000	5.88%	-	5,000
東浦精密光電(股)公司	6,870	1.99%	-	6,870
富吉特(股)公司	1,070	0.39%	-	1,070
小計				<u>257,762</u>
預付股款：				
方微資訊(股)公司				1,031
E.C.E(B.V.I)				3,579
上貿投資股份有限公司				5,700
豐創投資有限公司(薩摩亞)				6,588
小計				<u>16,898</u>
合計				<u>\$ 889,664</u>

九 十 二 年 度

	期 末 原 始 投 資 成 本	期 末 持 股 比 例 %	本 期 認 列 投 資 (損) 益	期 末 帳 面 價 值
採權益法評價者：				
E.C.E. (USA)	\$ 16,671	100.00%	\$ 1,997	\$ 11,160
E.C.E. (BVI)	40,686	100.00%	(31)	31,502
廣容科技(股)公司	28,658	79.82%	4,115	50,162
E.C.E. (Singapore)	1,744	45.00%	152	1,924
U.P.C. (Singapore)	9,690	25.00%	1,081	16,580
富致科技(股)公司	32,520	33.18%	4,292	30,570
E.C.E. (Japan)	5,192	60.00%	(4,642)	836
豐創投資有限公司(薩摩亞)	25,669	100.00%	(436)	25,233
巨貿高強科技(股)公司	120,793	15.39%	(6,728)	114,065
小計			<u>(200)</u>	<u>282,032</u>
採成本法評價者：				
森茂科技(股)公司	25,426	18.11%	-	25,426
鈺鎧科技(股)公司	10,486	12.14%	-	10,486
亞鉅電子(股)公司	1,500	2.00%	-	1,500
華陽中小企業開發(股)公司	25,886	4.77%	-	25,887
鴻華電子(股)公司	8,615	3.54%	-	8,615
旭宏通訊(股)公司	8,000	18.99%	-	8,000
華一創業投資(股)公司	18,000	3.33%	-	18,000
華中創業投資(股)公司	25,410	5.09%	-	25,410
博大科技(股)公司	28,240	2.95%	-	28,240
晶量半導體(股)公司	9,323	0.26%	-	9,323
新虹科技(股)公司	6,733	0.23%	-	6,733
台中市第二信用合作社	100	-	-	100

普訊捌創業投資(股)公司	30,000	2.00%	-	30,000
動能科技(股)公司	21,301	5.00%	-	21,300
方微資訊(股)公司	1,450	11.45%	-	11,450
小計				<u>230,470</u>
預付股款：				
動能科技(股)公司				16,152
晶英光電(股)公司				5,000
小計				<u>21,152</u>
合計				<u>\$ 533,654</u>

(2)採權益法認列投資(損)益明細如下：

①民國九十三年度

	投資(損)益	股權淨值 攤銷數	內部損益 沖銷數	合計
E.C.E. (USA)	\$ 3,074	\$ (213)	\$ 220	\$ 3,081
E.C.E. (BVI)	2,925	-	-	2,925
廣容科技(股)公司	4,079	-	(5)	4,074
E.C.E. (Singapore)	18	-	(595)	(577)
E.C.E. (Japan)	(2,161)	-	(14)	(2,175)
U.P.C. (Singapore)	(809)	-	-	(809)
豐創投資有限公司 (薩摩亞)	(5,901)	-	-	(5,901)
富致科技(股)公司	5,805	-	(14)	5,791
巨貿高強科技(股)公司	2,149	(4,644)	(267)	(2,762)
巨貿精密(股)公司 (薩摩亞)	12,678	419	(785)	12,312
三貿企業(股)公司 (BVI)	(314)	-	-	(314)
上貿投資股份有限公司	(21)	-	-	(21)
巨貿國際(股)公司 (模里西斯)	6,485	-	-	6,485
E-Proconn International(薩摩亞)	(9,367)	-	(851)	(10,218)
國興電工(股)公司	(86)	-	-	(86)
合計				<u>\$ 11,805</u>

②民國九十二年度

	投資(損)益	股權淨值 攤銷數	內部損益 沖銷數	合計
E.C.E. (USA)	\$ 2,442	\$ (590)	\$ 145	\$ 1,997
E.C.E. (BVI)	1,827	-	(1,858)	(31)
廣容科技(股)公司	5,585	(1,849)	379	4,115
E.C.E. (Singapore)	(70)	-	222	152
U.P.C. (Singapore)	1,061	20	-	1,081
富致科技(股)公司	4,401	-	(109)	4,292
E.C.E. (Japan)	(4,670)	-	28	(4,642)
豐創投資有限公司 (薩摩亞)	(436)	-	-	(436)
巨貿高強科技(股)公司	2,567	(9,288)	(7)	(6,728)
合計				<u>\$ (200)</u>

- (3)本公司對廣容科技(股)公司民國九十三年度及九十二年及對巨貿精密(股)公司(薩摩亞)、國興電工(股)公司民國九十三年度依權益法認列之投資損益係依據上述被投資公司經會計師查核之同期財務報表認列。上述被投資公司之總資產或營業收入已達本公司營收金額百分之十，因此本公司已依規定編制合併報表在案。
- (4)本公司對 E.C.E(BVI)民國九十三年度及九十二年及對豐創投資有限公司(薩摩亞)、巨貿國際(股)公司(模里西斯)民國九十三年依權益法認列之投資損益係依被投資公司經會計師查核之同期財務報表所認列。本公司對其上述被投資公司持股比率雖超過百分之五十，惟各該被投資公司總資產或營業收入未達本公司各該項金額百分之十，且其合計之總資產或營業收入亦未達本公司個該項金額之百分之三十，故得免編制合併報表。對巨貿高強科技(股)公司於民國九十二年依權益法認列之投資損益係依據被投資公司經會計師簽證之同期財務報表認列。
- (5)本公司對 E.C.E(USA)、E.C.E(Singapore)、U.P.C(Singapore)及 E.C.E(Japan)民國九十三年度及九十二年及對 E-Proconn International、上貿投資股份有限公司及三貿企業(股)公司民國九十三年度依權益法認列之投資損益，係依各該被投資公司自行編制之財務報表評價估列。因各該被投資公司之實收資本額均未超過\$30,000，且營業收入未達\$50,000，亦未達本公司營業收入百分之十，其財務報表依發行人財務報告編制準則規定，得免經會計師查核簽證。
- (6)本公司對富致科技(股)公司民國九十三年度及九十二年依權益法認列之投資損益係依據上述被投資公司經其他會計師查核之同期財務報表所認列。
- (7)本公司依企業併購法以民國九十三年六月三十日為合併基準日，發行新股併購巨貿高強科技股份有限公司，概括承受其一切債權及債務。巨貿高強科技股份有限公司自民國九十三年六月三十日後即辦理解散。本公司發行之成本大於併入淨資產之部份列為商譽，發行股本溢額部份則列為資本公積—合併溢價。
- (8)本公司於民國九十二年二月十七日對外投資豐創投資有限公司(薩摩亞)截至民國九十三年十二月三十一日，本公司持股 100%，投入資金 USD1,200 仟元，此項投資經經濟部投審會經審二字 092004360 及 093025112 號函核准在案。
- (9)本公司投資之公司民國九十三年度及九十二年發放股利明細如下：

	九十三年度		九十二年	
	現金股利	股票股利	現金股利	股票股利
台中市第二信用合作社	\$ -	\$ -	\$ 1	\$ -
博大科技(股)公司	414	1,242	-	-
鈺鎧科技(股)公司	466	1,707	215	1,215
廣容科技(股)公司	-	-	-	19,156
	<u>\$ 880</u>		<u>\$ 216</u>	

另採權益法評價之被投資公司廣容科技(股)公司及 U.P.C (Singapore)於民國九十二年發放之現金股利\$11,494 及\$1,261，已依財務準則公報規定減少該公司之長期股權投資。

- (10)本公司對被投資公司因認列被投資公司之虧損而致對被投資公司長期股權投資之帳面價值餘額為負數，因本公司仍意圖繼續支持被投資公司，故仍按持股比例繼續認列投資損失。並將其產生貸餘之帳面價值列為其他負債，其明細如下：

	93. 12. 31	92. 12. 31
E.C.E (Japan)	\$ 1891	\$ -
E-Proconn(薩摩亞)	6,044	-
	<u>\$ 7,935</u>	<u>\$ -</u>

- (11) 華陽中小開發(股)公司及華一創投(股)公司於民國九十二年度辦理減資，本公司已於九十二年間收回減資股款分別為\$4,351及\$2,000，帳列長期投資減項。華一創業投資(股)公司於民國九十三年六月十六日經股東常會決議銷除股份8,100仟股，本公司取回股款計\$2,700已列為長期投資之減項。
- (12) 本公司對國外轉投資公司之評價，依財務會計準則公報第十四號「外幣換算之會計處理準則」，按資產負債表日相關科目匯率換算，承認長期投資外幣換算調整數，列為股東權益之調整項目，其明細如下：

被投資公司名稱	93. 12. 31	92. 12. 31
E.C.E. (USA)	\$ (166)	\$ 925
U.P.C. (Singapore)	62	205
E.C.E. (BVI)	1,310	3,058
E.C.E. (Singapore)	71	107
E.C.E. (Japan)	(266)	285
豐創投資有限公司(薩摩亞)	(2,341)	-
巨貿精密(股)公司(薩摩亞)	(4,332)	-
三貿企業(股)公司(B.V.I)	421	-
巨貿國際(股)公司(模里西斯)	(5,733)	-
E-Proconn (薩摩亞)	501	-
合計	\$ 10,473	\$ 4,580

6. 固定資產

各固定資產原始成本、累計折舊及帳面價值明細如下：

項 目	93. 12. 31			92. 12. 31
	原始成本	累計折舊	帳面價值	帳面價值
土地	\$ 166,909	\$ -	\$ 166,909	\$ 109,317
房屋設備	310,311	51,512	258,799	132,773
機器設備	350,316	153,815	196,501	65,662
模具設備	192,532	125,619	66,913	34,246
運輸設備	6,607	5,970	637	24
生財器具	33,752	26,257	7,495	3,919
其他設備	18,274	12,227	6,047	2,684
預付設備款	40,596	-	40,596	34,033
合計	\$ 1,119,297	\$ 375,400	\$ 743,897	\$ 382,658

- (1) 本公司固定資產業已投保，其保額於民國九十三年底及九十二年底分別為\$504,269及\$240,800。
- (2) 本公司民國九十三年度及九十二年利息資本化金額均為\$0。
- (3) 部分固定資產業已提供予金融機構作為借款之擔保品，請參閱附註六。

7. 出租資產

項 目	93 12. 31	92 12. 31
	金 額	金 額
土地	\$ 28,091	\$ 28,091
房屋設備	26,265	26,265
減：累計折舊	(7,978)	(7,398)
合計	\$ 46,378	\$ 46,958

- (1)本公司出租資產係座落於台中市黎明路二段 133、135 號、大連路二段 63、65 號、台中市工業區 23 路 28-1 號及台北市承德路 29 號 7 樓。
- (2)本公司出租資產業已投保，其保額於民國九十三年底及九十二年底均為\$18,500。
- (3)出租資產出租及抵押情形請參閱附註五及附註六。

8.長短期借款

借款種類	利率	起訖日	93. 12. 31			質押及擔保情形
			短期借款	長期借款	借款額度	
L/C購料借款	1.140%	93.10.15 ~94.05.01	\$ 13,359	\$ -	195,000	詳附註六
抵押借款	3.280%	88.02.22 ~98.02.22	-	25,755	50,000	詳附註六
"	3.330%	88.06.15 ~98.04.15	-	31,500	56,000	"
"	3.305%	88.06.07 ~95.06.07	-	24,600	104,720	"
"	3.305%	88.11.23 ~95.11.23	-	5,600	35,840	"
減：一年內到期長期借款				(32,260)		
合 計			\$ 13,359	\$ 55,195		

民國九十二年度無借款情事。

9.應計退休金負債

- (1)本公司採用財務會計準則公報第十八號「退休金會計處理準則」，以民國九十三年及九十二年十二月三十一日為衡量日完成精算，茲將民國九十三年及九十二年十二月三十一日之基金提撥狀況與帳載應計退休金負債調節如下：

給付義務：	93. 12. 31	92. 12. 31
既得給付義務	\$ -	\$ -
非既得給付義務	25,780	19,500
累積給付義務	25,780	19,500
未來薪資增加之影響數	13,928	6,289
預計給付義務	39,708	25,789
退休基金資產公平價值	(46,771)	(36,657)
提撥狀況	(7,063)	(10,868)
未認列過渡性淨資產	(1,683)	1,126
未認列退休金損(益)	19,382	7,678
退休金成本多估數	-	2,064
補列之應計退休金負債	-	-
應計退休金負債	\$ 10,636	\$ -

(2)淨退休金成本構成項目：

	九十三年度	九十二年度
服務成本	\$ 4,195	\$ 2,823
利息成本	1,182	813
基金資產之預期報酬	(1,450)	(1,208)
攤銷：		
未認列過度性淨資產	(67)	(141)
未認列退休金損益	(247)	(182)
淨退休金成本	\$ 3,613	\$ 2,105

(3)主要精算假設如下：

	九十三年度	九十二年度
折現率	3.50%	3.50%
未來薪資水準增加率	2.00%	2.00%
退休基金資產預期長期投資報酬率	2.50%	3.50%

10.股東權益

(1)股本

①本公司民國九十二年一月一日額定股本為\$1,340,000（其中\$20,000係預留供員工認股權憑證轉換使用），實收資本額為\$840,344，每股面額\$10，分為84,034,407股，分次發行，截至民國九十二年十二月三十一日，股本未變動。

②本公司以民國九十三年六月三十日為合併基準日，發行普通股23,263,359股，每股面額10元，換取巨貿高強科技股份有限公司之淨額資產，該合併發行新股業經經濟部民國九十三年七月二十六日經授商第09301182030號函核准在案。民國九十三年六月二十五日經股東常會決議，辦理未分配盈餘\$104,797及員工紅利\$1,644轉增資，合計\$106,441，其基準日為民國九十三年九月二十日，業於民國九十三年十月二十六日辦妥變更程序。另本公司以前年度為轉讓股份予員工而購入之庫藏股因已逾法定之轉讓期限而公司未執行，故本公司已於民國九十三年十一月六日依證券交易法之規定視為公司未發行股份，並辦理減資登記，減少普通股2,501,000股，該項案件已經金管會於民國九十三年十一月三日核准在案，並於民國九十三年十一月二十四日辦妥相關法定程序。截至民國九十三年十二月三十一日止，額定股本為\$1,340,000（其中\$35,000係預留供員工認股權憑證轉換使用），實收資本額為\$1,154,408，每股面額10元，分為115,440,807股，分次發行。

(2)資本公積

項	目	93. 12. 31	92. 12. 31
發行股票溢價		\$ 479,405	\$ 510,114
合併溢價		225,655	-
長期投資		5,080	765
合	計	\$ 710,140	\$ 510,879

資本公積僅供彌補虧損註銷庫藏股之股本溢價或依法轉作股本之用。

本公司民國九十三年度因庫藏股之轉換期限到期，辦理消減資並依比例消除資本公積—發行股票溢價\$30,709。

(3)盈餘分配、特別盈餘公積及股利政策

①本公司所處產業競爭多變，企業正值穩定成長階段，考量本公司未來資金需求及長期財務規劃，並滿足股東對現金流入之需求，本公司每年決算後如有盈餘，除依法繳納營利事業所得稅及彌補以往年度虧損外，應先提撥百分之十法定盈餘公

積直至累積金額達本公司資本總額為止，並依法提列特別公積。其次就其餘額提撥不低於百分之一為員工紅利，得以股票發放之；百分之二為董事、監察人酬勞。再依其分配後餘額連同上一年度累積未分配盈餘提撥百分之九十以下分配股東股利，其中現金股利以不低於總額百分之十至七十為原則，其比率得由董事會視當年實際獲利及資金狀況或基於資本支出、業務擴充需要擬具分配議案，提請股東會決議調整之。

②依行政證金融監督管理委員會之規定，因股東權益減項所提列之特別盈餘公積，當股東權益減項數額有迴轉時，特別盈餘公積可迴轉至累積盈餘分派股利。

③本公司於民國九十三年六月二十五日之股東會決議分派九十二年度可分配盈餘，分派情形如下：

股	票	股	利	\$	104,797
現	金	股	利		20,959
董	監	事	酬	勞	2,055
員	工	股	票	紅	利
員	工	現	金	紅	利
合			計	\$	129,866

④本公司自民國九十二年度可分配盈餘中配發之員工紅利及董監事酬勞，其原董事會通過與股東會配發情形相同，相關資訊如下：

員	工	紅	利	—	股	票	\$	1,644
員	工	紅	利	—	現	金		411
董	監	事	酬	勞				2,055
合			計				\$	4,110

配發之員工紅利之股數共計 164,365 股，佔本公司民國九十二年十二月三十一日流通在外股數之 0.2%。

若上述配發之員工紅利及董監事酬勞視為盈餘所屬年度之費用時，該年度設算之每股盈餘為 1.35 元。（民國九十二年度每股盈餘為 1.40 元）

⑤本公司民國九十三年度之員工紅利及董監事酬勞分派數，尚待本公司董事會擬議及股東會決議，相關資訊可俟相關會議召開後至公開資訊觀測站等管道查詢之。

(4)庫藏股票

①九十二年十二月三十一日

買回原因	期初股數 (93. 1. 1)	本期增加	本期減少	期末股數 (93. 12. 31)
轉讓股份予員工	2,501,000	2,633,000	2,501,000	2,633,000

九十二年十二月三十一日

買回原因	期初股數 (92. 1. 1)	本期增加	本期減少	期末股數 (92. 12. 31)
轉讓股份予員工	2,247,000	254,000	-	2,501,000

②證券交易法規定公司對買回已發行在外股份之數量比例，不得超過公司已發行股份總數百分之十，買回股份之總金額，不得逾保留盈餘加計發行股份溢價及已實現資本公積之金額，分別以民國九十三年及九十二年十二月三十一日為計算基準，則可買回股數最高上限分別為 11,544,081 股及 8,403,441 股，買回股份金額最高限額分別為 \$950,845 及 \$744,797，本公司截至民國九十三年度及九十二年度買回之庫藏股票股數分別為 2,633,000 股及 2,501,000 股，金額分別為 \$44,359 及 \$55,719，符合證券交易法之規定。

③本公司持有之庫藏股票依證券交易法規定不得質押，亦不得享有股利之分派、表決權及優先認股權利。

11. 酬勞性員工認股選擇權計劃

本公司於民國九十三年十月十五日經行政院金融監督管理委員會核准發行員工認股權證 3,500,000 單位，每單位認股權憑證得認購本公司 1 股之普通股，員工行使認股權利時，以發行新股方式為之。認股價格為發行當日本公司普通股收盤價。認股權人自被授予員工認股權憑證屆滿二年後，可按一定時程及比例行使認股權，此認股權之存續期間為六年。

認股權憑證發行日期	發行單位總數 (仟單位)	流通在外單位總數 (仟單位)	認股價格(元)
93. 11. 5	3,400	3,400	\$ 16

(1) 酬勞性員工認股選擇權計劃相關之數量及加權平均行使價格之資訊揭露如下表：

認 股 選 擇 權	九十三年度	
	數 量 (仟單位)	加 權 平 均 行使價格(元)
期初流通在外	\$ -	\$ -
本期給與	3,400	16
本期行使	-	-
本期沒收	-	-
本期失效	-	-
期末流通在外	\$ 3,400	\$ 16
期末可行使之認股選擇權	\$ -	
本期給與之認股選擇權加 權平均公平價值(元)	\$ -	

民國九十二年度無此情事。

(2) 截至民國九十三年十二月三十一日酬勞性員工認股選擇權計劃流通在外之資訊：

核准發行日期	行使價格之範圍	流通在外之認股選擇權			可行使之認股選擇權		
		數 量 (仟單位)	加權平均預期剩 餘存續期限(年)	加權平均行 使價格(元)	數 量 (仟單位)	加權平均行 使價格(元)	
93. 10. 15	-	3,400	2	\$ -	-	\$ -	

(3) 本公司自民國九十三年十一月五日所發行之酬勞性員工認股選擇權計劃，皆依內含價值法認列所給與之酬勞成本，民國九十三年度認列之酬勞成本為\$0。若採公平價值認列酬勞性員工認股權計劃，財務報表之擬制淨利與每股盈餘資訊列示如下：

	九 十 三 年 度	
	基本每股盈餘	稀釋每股盈餘
本期淨利	\$ 140,968	\$ 140,968
每股盈餘(元)	\$ 1.39	\$ 1.38
擬制淨利	\$ 137,665	\$ 137,665
擬制每股盈餘(元)	\$ 1.36	\$ 1.35

上述酬勞性員工認股選擇權計劃依本公司評估之公平價值法估計酬勞成本，係依據本公司未來之可能發生之酬勞成本共計\$3,303。

12. 主要類別之收入

	九十三年度	九十二年度	
商品銷貨收入	\$ 856,817	\$ 560,469	
利息收入	77	21	
股利收入	880	12,971	(註)

註：其中\$12,755為現金股利帳列長期投資減項。

13. 本期發生之用人、折舊及攤銷等費用依其功能別彙總如下：

性 質 別	九 十 三 年 度		
	屬於營業成本者	屬於營業費用者	合 計
用人費用			
薪資費用	\$ 128,186	\$ 58,154	\$ 186,340
勞健保費用	8,064	3,917	11,981
退休金費用	2,585	1,145	3,730
其他用人費用	6,270	4,087	10,357
合 計	\$ 145,105	\$ 67,303	\$ 212,408
折舊費用	\$ 44,317	\$ 7,323	\$ 51,640
攤銷費用	\$ 1,230	\$ 3,453	\$ 4,683

性 質 別	九 十 二 年 度		
	屬於營業成本者	屬於營業費用者	合 計
用人費用			
薪資費用	\$ 86,611	\$ 40,795	\$ 127,406
勞健保費用	6,365	2,662	9,027
退休金費用	2,005	742	2,747
其他用人費用	10,015	1,061	11,076
合 計	\$ 104,996	\$ 45,260	\$ 150,256
折舊費用	\$ 30,823	\$ 2,755	\$ 33,578
攤銷費用	\$ -	\$ 2,917	\$ 2,917

14. 所得稅

(1) 本公司有關所得稅之會計處理，係依財務會計準則公報第二十二號「所得稅之會計處理準則」之規定處理，所適用之所得稅率為25%，其應揭露之相關事宜如下：

	93. 12. 31	92. 12. 31
① 遞延所得稅負債與資產：		
A. 遞延所得稅負債總額	\$ (9,761)	\$ (144)
B. 遞延所得稅資產總額	20,347	5,751
C. 遞延所得稅資產之備抵評價金額	10,453	4,138
D. 產生遞延所得稅負債或資產之暫時性差異：		
a. 未實現兌換利益	-	(575)
b. 未實現投資利益	(39,045)	-
c. 未實現投資損失	45,203	17,634

d.未實現兌換損失	7,043	-
e.折舊—資本化分年提列數	527	186
f.未實現呆帳損失	13,257	-
g.未實現閒置資產跌價損失	5,185	5,185
h.未實現退休金	10,172	-
②遞延所得稅資產—流動	\$ 5,967	\$ 317
遞延所得稅負債—流動	-	(144)
流動遞延所得稅資產淨額	\$ 5,967	\$ 173
③遞延所得稅資產—非流動	\$ 14,380	\$ 5,434
備抵評價—遞延所得稅資產—非流動	(10,453)	(4,138)
遞延所得稅負債—非流動	(9,761)	-
非流動遞延所得稅資產(負債)淨額	\$ (5,834)	\$ 1,296

④所得稅費用：

	九十三年度	九十二年度
當期所得稅費用	\$ 24,787	\$ 24,475
加：未分配盈餘加徵 10%所得稅	3,617	1,615
期初遞延所得稅資產	1,613	1,515
期末遞延所得稅負債	9,761	144
補繳合併之消滅公司營所稅	89	-
補繳九十年營所稅	-	1,828
八十六年緩課股票所得稅	-	75
減：期末遞延所得稅資產	(9,894)	(1,613)
期初遞延所得稅負債	(144)	(27)
合併增加數	11,808	-
所得稅費用	\$ 41,637	\$ 28,012

(2)本公司民國九十一年度(含)以前之營利事業所得稅結算申報案件業經稽徵機關核定在案。

(3)本公司所得稅抵減之法令依據、抵減項目、可抵減總額、尚未抵減餘額及最後抵減年度：

法令依據	抵減項目	可抵減總額	尚未抵減餘額	最後抵減年度
促進產業升級條例	機器設備	\$ 4,449	\$ -	97年度
促進產業升級條例	研究發展	10,195	-	97年度
促進產業升級條例	股權投資	1,400	-	97年度

(4)截至民國九十三年十二月三十一日及九十二年十二月三十一日有關股東可扣抵稅額帳戶之資訊內容如下：

	93. 12. 31	92. 12. 31
股東可扣抵稅額帳戶餘額	\$ 18,014	\$ 20,967
八十六年度以前未分配盈餘	\$ 6,052	\$ 6,052
八十七年度以後未分配盈餘	\$ 154,144	\$ 154,456
預計(實際)稅額扣抵比率	19.67%	34.91%

15. 每股盈餘

(1) 本公司民國九十三年十二月三十一日止，尚有員工認股權憑證流通在外，故屬複雜資本結構之公司。民國九十三年度每股盈餘之計算，經考慮該潛在普通股如全數轉換成普通股，具有稀釋作用，故揭露基本及稀釋每股盈餘：

	九 十 三 年 度		九 十 二 年 度	
	稅 前	稅 後	稅 前	稅 後
基本每股盈餘				
本期淨利	\$ 182,605	\$ 140,968	\$ 142,155	\$ 114,143
具稀釋作用之潛在普通股之影響				
員工認股權	-	-	-	-
計算稀釋每股盈餘之本期淨利	\$ 182,605	\$ 140,968	\$ 142,155	\$ 114,143
全年流通在外股數(股)	101,517,467	101,517,467	81,600,451	81,600,451
具稀釋作用之潛在普通股之影響				
員工認股權	33,127	33,127	-	-
計算稀釋每股盈餘之全年流通在外股數(股)	101,550,594	101,550,594	81,600,451	81,600,451
基本每股盈餘	\$ 1.80	\$ 1.39	\$ 1.74	\$ 1.40
稀釋每股盈餘	\$ 1.79	\$ 1.38	\$ -	\$ -
全年度流通在外股數追溯調整(股)			92,244,492	92,244,492
基本每股盈餘－追溯調整			\$ 1.54	\$ 1.23

五、關係人交易

1. 關係人之名稱及關係

關 係 人 名 稱	與 本 公 司 之 關 係
百 納 塑 膠 (股) 公 司	本公司執行長為該公司董事長
百 納 (B V I)	"
博 大 科 技 (股) 公 司	本公司董事長與該公司董事長具有二親等以內之親屬關係。
森 茂 科 技 (股) 公 司	"
上 築 電 子 (股) 公 司	"
廣 容 科 技 (股) 公 司	採權益法評價之被投資公司
E.C.E. (USA)	"
E.C.E. (Singapore)	"
E.C.E. (BVI)	"
E.C.E. (Japan)	"
富 致 科 技 (股) 公 司	"

百容電子(東莞)有限公司	子公司採權益法評價之被投資公司
巨貿高強科技(股)公司	採權益法評價之被投資公司(合併之消滅公司)
豐創投資有限公司(薩摩亞)	"
巨貿(東莞)電子金屬有限公司	合併後子公司採權益法評價之被投資公司
巨貿精密(股)有限公司(薩摩亞)	合併後採權益法評價之被投資公司
E-PROCONN, INTERNATIONAL	"
巨貿國際(股)公司(模里西斯)	"
三貿企業(股)公司(BVI)	"
上貿投資股份有限公司	"
北京天瑞高強科技(股)公司	合併後子公司採權益法評價之被投資公司

2. 與關係人之重大交易事項

(1) 進貨

本公司民國九十三年度及九十二年向關係人購買原料金額明細如下：

關係人名稱	九十三年度		九十二年度	
	金額	佔進貨淨額百分比%	金額	佔進貨淨額百分比%
百納塑膠(股)公司	\$ 28,369	11.42	\$ 23,977	17.41
百納(BVI)	8,920	3.59	7,679	5.58
廣容科技(股)公司	4,320	1.74	3,337	2.42
富致科技(股)公司	3,884	1.56	3,419	2.48
森茂科技(股)公司	223	0.09	185	0.13
豐創投資有限公司 (薩摩亞)	14,197	5.71	-	-
E-PROCONN	19,942	8.02	-	-
巨貿高強科技 (股)公司	12,809	5.15	10,410	7.56
巨貿(東莞)電子金屬 有限公司	5,308	2.14	-	-
合計	\$ 97,972	39.42	\$ 49,007	35.58

本公司向上開公司進貨，係屬特殊規格產品，其價格無法與一般價格比較。貨款如以美金報價之交易均開具 45 天期票支付（新台幣），如以台幣報價之交易，開具 90 天期票支付，一般客戶則均為 3 個月內付款。

(2) 銷貨收入

本公司民國九十三年及九十二年售與關係人產品金額明細如下：

關係人名稱	九十三年度		九十二年度	
	金額	佔銷貨淨額百分比%	金額	佔銷貨淨額百分比%
廣容科技(股)公司	\$ 60,076	7.06	\$ 59,268	10.69
E.C.E. (Singapore)	14,678	1.73	12,715	2.29
E.C.E. (U S A)	15,876	1.87	17,037	3.08
上桀電子(股)公司	19	-	126	0.02
博大科技(股)公司	137	0.02	9	-
E.C.E. (Japan)	18,690	2.20	12,220	2.20

百納塑膠(股)公司	110	0.01	581	0.10
森茂科技(股)公司	3	-	-	-
豐創投資有限公司 (薩摩亞)	15,369	1.81	-	-
巨貿高強科技(股) 公司	125	0.01	-	-
E-PROCONN	22,373	2.63	-	-
巨貿精密股公司 (薩摩亞)	1,209	0.14	-	-
合 計	<u>\$ 148,665</u>	<u>17.48</u>	<u>\$ 101,956</u>	<u>18.38</u>

上開銷貨售價除售與 E.C.E. (USA)、E.C.E. (Singapore)及廣容科技(股)公司較一般客戶約低 5%~8%，另為積極拓展日本市場售予 E.C.E.(Japan)之價格皆低於成本價約 1~5%，而出售至豐創投資有限公司(薩摩亞)加價 4 成，出至 E-Proconn 加價 1 成外，餘均按一般價格處理。另帳款收回期限，除廣容科技(股)公司如以美金報價之交易係開立 45 天期票，以台幣報價之交易則開 90 天期票，E.C.E. (USA)係開 60 天期美金期票，E.C.E. (Singapore)係 60 天後 T/T 匯款、E.C.E. (Japan)、豐創投資有限公司薩摩亞及 E-Proconn 係 180 天後 T/T 匯款，餘係開具 90 天期票支付，一般客戶均為 3 個月收回。

(3) 應收(付)票據及應收(付)帳款

本公司與關係人之債權債務(均未計息)情形如下：

① 應收票據

關 係 人 名 稱	93. 12. 31		92. 12. 31	
	金 額	估期末應收 票據淨額%	金 額	估期末應收 票據淨額%
廣容科技(股)公司	\$ 274	0.68	\$ 9,112	33.20
E.C.E.(USA)	-	-	1,547	5.63
巨貿(東莞)電子金屬(有)公司	119	0.29	-	-
合 計	<u>\$ 393</u>	<u>0.97</u>	<u>\$ 10,659</u>	<u>38.83</u>

② 應收帳款

關 係 人 名 稱	93. 12. 31		92. 12. 31	
	金 額	估期末應收 帳款淨額%	金 額	估期末應收 帳款淨額%
廣容科技(股)公司	\$ 15,657	6.31	\$ 5,324	6.55
E.C.E. (Singapore)	6,141	2.47	4,860	5.98
博大科技(股)公司	52	0.02	1	-
E.C.E. (U S A)	3,898	1.57	2,470	3.04
E.C.E. (J a p a n)	13,014	5.25	10,236	12.59
百納塑膠(股)公司	-	-	53	0.06
豐創投資有限公司 (薩摩亞)	7,956	3.21	-	-
E-PROCONN	17,603	7.10	-	-
合 計	<u>\$ 64,321</u>	<u>25.93</u>	<u>\$ 22,944</u>	<u>28.22</u>

③應付票據

關 係 人 名 稱	93. 12. 31		92. 12. 31	
	金 額	估期末應付 票據淨額%	金 額	估期末應付 票據淨額%
百納塑膠(股)公司	\$ 919	9.02	\$ 2,498	27.02
百容電子(東莞)有限公司	147	1.44	-	-
巨貿高強科技(股)公司	-	-	1,613	17.44
富致科技(股)公司	-	-	214	2.31
森茂科技(股)公司	-	-	349	3.78
合 計	\$ 1,066	10.46	\$ 4,674	50.55

④應付帳款

關 係 人 名 稱	93. 12. 31		92. 12. 31	
	金 額	估期末應付 帳款淨額%	金 額	估期末應付 帳款淨額%
百納塑膠(股)公司	\$ 15,356	10.09	\$ 9,656	20.71
富致科技(股)公司	1,571	1.03	1,125	2.41
廣容科技(股)公司	1,169	0.77	1,107	2.37
百 納 (B V I)	1,010	0.66	421	0.9
E.C.E. (BVI)	2,093	1.38	-	-
巨貿高強科技(股)公司	-	-	4,954	10.63
森茂科技(股)公司	5,453	3.58	2,793	5.99
E-PROCONN	11,320	7.44	-	-
巨貿精密(股)公司(薩摩亞)	8,930	5.87	-	-
豐創投資有限公司(薩摩亞)	2,849	1.87	-	-
上 桀 電 子 (股) 公 司	955	0.63	465	1.00
百容電子(東莞)有限公司	-	-	1,983	4.26
巨貿(東莞)電子金屬有限公司	5,256	3.45	-	-
合 計	\$ 55,962	36.77	\$ 22,504	48.27

(4)財產出租

①本公司資產出租與關係人之情形如下：

關 係 人 名 稱	出 租 資 產 標 的	九十三年度		九十二年度	
		租 金 收 入	押 金	租 金 收 入	押 金
百納塑膠(股)公司	台中市工業區23路28 之1號	\$ 882	\$ 30	\$ 882	\$ 30
廣容科技(股)公司	台北縣新莊市五權一 街一號6樓之9	180	-	180	-
"	台中市工業區25路20 號2樓	76	-	76	-
合 計		\$ 1,138	\$ 30	\$ 1,138	\$ 30

②台中市工業區本公司收取之租金一坪每月約\$350~\$450元，新莊建物一坪每月約\$500元，與當地租金行情無重大差異。

(5) 佣金支出

本公司支付佣金與關係人之情形如下：

關 係 人 名 稱	九 十 三 年 度	九 十 二 年 度
	金 額	金 額
E.C.E.(BVI)	\$ 2,116	\$ 1,536
E.C.E.(USA)	465	2,158
合 計	\$ 2,581	\$ 3,694

①本公司透過 E.C.E(BVI)委託百容電子（東莞）有限公司代為組裝加工，依貨物總金額 3%支付其佣金。

②本公司委託 E.C.E(USA)就近服務當地客戶，依其售價 5%~8%支付其佣金。

(6) 加工費

①本公司支付加工費與關係人之情形如下：

關 係 人 名 稱	九 十 三 年 度	九 十 二 年 度
	金 額	金 額
百容電子(東莞)有限公司	\$ 27,524	\$ 20,295
百納塑膠(股)公司	13,724	10,386
上桀電子(股)公司	3,325	3,968
百 納 (B V I)	451	-
森茂科技(股)公司	12,531	7,883
巨貿高強科技(股)公司	-	4,352
合 計	\$ 57,555	\$ 46,884

②本公司於民國九十三年度及九十二年度委託百納塑膠（股）公司及森茂科技（股）公司代為加工，產生少數瑕疵品，分別索賠\$20及\$1,482。

(7) 其他應收(付)款

本公司與合併後概括承受之子公司間於民國九十三年度因代收代付而產生之其他應收(付)款項，截至民國九十三年十二月三十一日止之情形如下：

關 係 人 名 稱	其 他 應 收 款	其 他 應 付 款
巨貿精密(股)公司(薩摩亞)	\$ -	\$ 24,424
巨貿國際(股)公司(模里西斯)	-	15,604
巨貿(東莞)電子金屬有限公司	10,676	-
E-PROCONN	684	-
三貿企業(股)公司(BVI)	48	-
上貿投資股份有限公司	1,300	-
E.C.E(USA)	2	-
E.C.E(Japan)	737	-
豐創投資有限公司(薩摩亞)	355	-
天瑞(北京)高強(股)公司	88	-
小 計	13,890	40,028
減：備抵呆帳	(822)	-
合 計	\$ 13,068	\$ 40,028

(8)其他收入

本公司於民國九十三年度及九十二年度接受廣容科技股份有限公司委託代為接單，依該訂單銷售額之5%作為本公司之業務佣金，及提供廣容科技(股)公司諮詢服務發生顧問收入分別為\$1,187及\$1,482。

(9)財產交易

①本公司民國九十三年度及九十二年度向百納塑膠(股)公司購買塑膠模具及耗材分別為\$3,958及\$7,596。

②本公司於民國九十三年分別出售機器設備予E.C.E(BVI)及豐創投資有限公司(薩摩亞)，售價分別為\$3,579及\$5,010，其出售財產損失淨額分別\$433及\$219。

六、質押之資產

下列資產已提供金融機構作借款擔保之用：

項	目	擔保標的	93. 12. 31	92. 12. 31
固	定	資		
土	地	長期借款	\$ 46,303	\$ 22,097
建	築	物	118,079	44,234
機	器	設備	60,479	-
儀	器	設備	1,719	-
出	租	資		
土	地	短期借款	10,553	10,553
建	築	物	9,282	9,643
合		計	\$ 246,415	\$ 86,527

七、重大承諾事項及或有事項

(1)本公司截至民國九十三年十二月三十一日已開立未使用信用狀之明細如下：

銀	行	別	原	幣	金	額	台	幣	金	額
中	國	國	際	商	銀	行	JPY	1,538	\$	478
交	通	銀	行				JPY	169,620		52,752
新	竹	國	際	商	銀	行	JPY	9,714		3,021
合							JPY	180,872	\$	56,251

(2)本公司截至民國九十三年十二月三十一日，因向金融機構借款所開立之係票據共計\$139,455。

八、重大之災害損失

無此情事。

九、重大之期後事項

無此情事。

十、合併相關事項

本公司為擴大經營規模增進經濟效益以及創造最大利潤，經民國九十三年一月十六日之股東臨時會決議，與持股 15.39% 之被投資公司巨貿高強科技股份有限公司合併，並以民國九十三年六月三十日為合併基準日，以公平市價併入之相關資產負債明細如下：

項 目	金 額
現金及約當現金	\$ 18,805
短期投資淨額	15,011
應收帳款及票據淨額	154,865
應收關係人帳款及票據淨額	14,676
存 貨－淨額	141,491
預付款項	12,542
其他應收關係人款項	1,511
其他流動資產及遞延所得稅資產－流動	12,845
基金及長期投資	184,985
固定資產淨額	361,616
其他資產	10,306
資 產 合 計	<u>\$ 928,653</u>
短期借款	125,680
應付帳款及票據	72,959
應付關係人帳款及票據	3,934
應付費用及其他流動負債	98,418
其他應付款項－關係人	24,173
長期借款	62,325
其他負債	12,451
負 債 合 計	<u>399,940</u>
外幣換算調整數	249
淨 資 產	<u>\$ 528,962</u>

十一、附註揭露事項

1. 重大交易事項相關資訊

- (1) 資金貸與他人者：無。
- (2) 為他人背書保證者：無。

(3)期末持有有價證券情形：

單位：新台幣仟元

有價證券種類	有價證券名稱	與有價證券發行人之關係	帳列科目	期 末			
				股數單位數	帳面金額	比 率	市 價
股 票	廣容科技(股)公司	採權益法評價之被投資公司	長期投資	3,831,200	\$ 54,237	79.82%	(註)
"	E.C.E. (USA)	"	"	5,500	13,150	100.00%	"
"	E.C.E. (BVI)	"	"	1,200,000	32,679	100.00%	"
"	E.C.E. (Singapore)	"	"	90,000	1,311	45.00%	"
"	U.P.C. (Singapore)	"	"	333,334	19,945	25.00%	"
"	E.C.E. (Japan)	"	"	360	-	60.00%	"
"	富致科技(股)公司	"	"	3,252,000	36,361	33.18%	"
"	豐創投資有限公司 (薩摩亞)	"	"	1,000,000	26,247	100.00%	"
"	巨貿精密(股)公司 (薩摩亞)	"	"	1,000,000	93,005	100.00%	"
"	上貿投資有限公司	"	"	796,000	7,796	99.50%	"
"	三貿企業(股)公司 (BVI)	"	"	50,000	1,559	100.00%	"
"	巨貿國際(股)公司 (模里西斯)	"	"	100,000	78,800	100.00%	"
"	E - P R C O N N CORP(薩摩亞)	"	"	1	-	100.00%	"
"	國興電工(股)公司	"	"	25,000,000	249,914	100.00%	"
"	華陽中小企業 開發(股)公司	-	"	3,917,358	25,887	4.80%	"
"	普訊捌創業 投資(股)公司	-	"	3,000,000	30,000	2.00%	"
"	博大科技(股)公司	"	"	828,000	28,240	2.95%	"
"	森茂科技(股)公司	本公司董事長與該公司董事長具有二親等以內之親屬關係	"	2,174,000	25,426	18.12%	"
"	華一創業投資 (股)公司	-	"	1,530,000	15,300	3.33%	"
"	動能科技(股)公司	-	"	3,745,200	37,452	6.28%	"
"	華中創業投資 (股)公司	-	"	2,541,075	25,410	5.08%	"
"	方微資訊(股)公司	-	"	1,145,000	11,450	11.45%	"
"	鈺鎧科技(股)公司	-	"	1,551,535	10,486	12.14%	"
"	鴻華電子(股)公司	-	"	826,100	8,615	3.54%	"
"	旭宏通訊(股)公司	-	"	800,000	8,000	18.99%	"
"	晶量半導體 (股)公司	-	"	932,344	9,323	0.26%	"

有價證券種類	有價證券名稱	與有價證券發行人之關係	帳列科目	期				末
				股數/單位數	帳面金額	比率	市價	
"	新虹科技(股)公司	-	"	271,460	6,733	0.23%	"	
"	台中市第二信用合作社	-	"	1,000	100	-	"	
"	亞鉅電子(股)公司	-	"	192,000	2,400	1.92%	"	
"	晶英光電	-	"	500,000	5,000	5.88%	"	
"	東浦精密光電	-	"	1,097,865	6,870	1.99%	"	
"	富吉特(股)公司	-	"	107,047	1,070	0.39%	"	

有價證券種類	有價證券名稱	與有價證券發行人之關係	帳列科目	期				末
				股數/單位數	帳面金額	比率	市價	
開放型 受益憑證	永昌麒麟債券基金		短期投資	2,783,680.20	30,000	-	30,000	
"	群益安穩基金	-	"	1,968,048.90	25,959	-	25,959	
"	兆豐國際寶鑽債券基金	-	"	895,486.05	10,016	-	10,016	
"	復華人生目標基金	-	"	3,000,000.00	33,192	-	33,192	
"	復華債券基金	-	"	1,190,288.00	15,435	-	15,435	
"	復華全球平衡基金	-	"	1,000,220.40	10,482	-	10,482	
"	寶來台灣加權股價基金	-	"	197,699.20	2,040	-	2,040	
"	台壽保平衡基金	-	"	811,821.80	10,724	-	10,724	
股票	九豪精密陶瓷(股)公司	-	"	107,022	811	-	817	

註：被投資公司為非上市上櫃公司故無市場價格。

(4)本期累積買進賣出或期末持有單一有價證券之金額達新台幣一億元或實收資本額百分之二十以上者：

單位：新台幣仟元

有價證券名稱	期		初		買		入		賣		出		期		處分 利益 (損失)
	單	位	單	位	單	位	單	位	單	位	單	位	單	位	
群益安穩基金	3,107,616.3	43,978	6,215,232.60	88,637	9,322,848.9	133,440	-	-	-	-	-	-	-	825	
復華債券基金	9,885,574.3	125,758	20,961,436.6	268,845	29,656,722.90	381,335	1,190,288.00	15,435	2,177						
金鼎鼎益基金	5,002,919.76	58,979	6,623,976.42	78,873	11,626,896.17	138,683	-	-	831						

(5)取得長期股權投資，不動產之金額達新台幣一億元或實收資本額百分之二十以上者：

單位：新台幣仟元

財產名稱	交易日期或事實發生日	交易金額	價款支 付情形	交 對 象	與公司 之關係	交易對象為關係人者，其前次移轉資料				價格決 定之參 考依據	取得目 的及使 用之 情形	其他約 定事項
						所有 人	與公司 之關係	移轉 日期	金額			
國興電工(股)公司	93.12.15	\$250,000	現金 設立	-	-	-	-	-	-	註	註	註

註：取得之標的為本公司於民國九十三年度 100%投資新設立之公司。

- (6)處分長期股權投資，不動產之金額達新台幣一億元或實收資本額百分之二十以上者：無。
- (7)與關係人進銷貨交易金額達新台幣一億元或實收資本額百分之二十以上者：無。
- (8)應收關係人款項達新台幣一億元或實收資本額百分之二十以上者：無。
- (9)從事衍生性商品交易者：無。

2.轉投資事業

投資公司名稱	被投資公司名稱	所在地區	主要營業項目	原始投資金額		期 末 持 有			被投資公司 本期損益	本期 投資損益	備註
				本期期末	上期期末	股 數	比 率	帳面價值			
百容電子(股)公司	E.C.E.(BVI)	BVI	控 股 公 司	40,686	40,686	1,200,000	100%	32,679	2,472	2,925	
"	E.C.E.(USA)	USA	各類電子產品買賣	16,671	16,671	5,500	100%	13,150	3,269	3,081	
"	廣容科技(股)公司	台中市	各類電子產品買賣	28,658	28,658	3,831,200	79.82%	54,237	5,111	4,074	
"	E.C.E.(Singapore)	Singapore	各類電子產品買賣	1,744	1,744	90,000	45%	1,311	20	(577)	
"	U.P.C.(Singapore)	Singapore	控 股 公 司	9,690	9,690	333,334	25%	19,945	(1,025)	(809)	
"	E.C.E.(Japan)	Japan	各類電子產品買賣	5,193	5,193	360	60%	(1,891)	(3,601)	(2,175)	
"	富致科技(股)公司	台北縣	電 子 零 件 製 造	32,520	32,520	3,252,000	33.18%	36,361	17,489	5,791	
"	豐創投資有限公司(薩摩亞)	薩摩亞	控 股 公 司	29,915	25,669	1,000,000	100%	26,247	(6,120)	(5,901)	
"	巨貿精密(股)公司(薩摩亞)	薩摩亞	"	29,915	29,915	1,00,000	100%	93,005	29,251	12,312	
"	上貿投資(股)公司	台灣	"	7,960	7,960	796,000	99.5%	7,796	(32)	(21)	
"	三貿企業(股)公司(BVI)	BVI	"	3,734	3,734	50,000	100%	1,559	(745)	(314)	
"	巨貿國際(股)公司(模里西斯)	模里西斯	"	87,400	87,400	100,000	100%	78,800	8,685	6,485	
"	E-Proconn International	薩摩亞	"	339	-	1	100%	(6,044)	(22,258)	(10,218)	
"	國興電工(股)公司	台灣	各 類 電 子 產 品 買 賣	25,000	-	25,000,000	100%	249,914	(86)	(86)	
E.C.E(BVI)	百容電子(東莞)有限公司	大陸東莞	各類電子產品、加工、製造、買賣	USD 1,200	USD 1,200	-	100%	28,491	177	-	
豐創投資有限公司(薩摩亞)	百容電子(蘇州)有限公司	蘇州市	各類電子產品加工製造買賣	USD 1,200	USD 876	-	100%	32,094	(4,759)	-	
廣容科技(股)公司	廣容實業(香港)有限公司	香 港	控 股 公 司	5,632	5,632	-	100%	(5,089)	247	-	
廣容實業(香港)有限公司	廣容電子(上海)有限公司	上 海 市	各類電子產品、加工、製造、買賣	5,632	5,632	-	100%	NK (1,134)	-	-	
巨貿精密(股)公司(薩摩亞)	巨貿(東莞)電子金屬有限公司	東 莞	各類電子產品、製造、加工買賣	USD 1,350	USD 1,350	-	100%	78,466	30,579	-	
三貿企業(股)公司(BVI)	北京天瑞高強科技有限公司	北 京 市	"	USD90	USD90	-	30%	USD53	(654)	-	
巨貿國際(股)公司(模里西斯)	巨貿高強精密組件(蘇州)有限公司	蘇州市	"	USD 2,500	USD 2,500	-	100%	USD 2,612	7,539	-	

上列被投資公司廣容科技(股)公司、國興電工(股)公司及巨貿精密(股)公司(薩摩亞)等之營業收入達母公司各該項目金額百分之十，應揭露事項如下：

(1)廣容科技(股)公司：

①對他人資金融通者：無。

②為他人背書保證者：無。

③期末持有有價證券情形：

單位：新台幣仟元

有價證券種類	有價證券名稱	與有價證券發行人之關係	帳列科目	期末			
				股數/單位數	帳面金額	比率	市價
股票	廣容實業(香港)有限公司	採權益法評價之被投資公司	長期投資	1,800,000	(5,089)	100%	(註)
"	普訊捌創業投資(股)公司	-	"	1,000,000	10,000	0.67%	"
"	碧茂科技(股)公司	-	"	554,250	7,433	2.09%	"
"	華中創業投資(股)公司	-	"	833,125	8,331	1.67%	"
"	德陽生物科技創投(股)公司	-	"	200,000	2,000	0.74%	"
"	鴻景科技(股)公司	-	"	400,000	10,300	0.28%	"
開放型受益憑證	群益安利基金	-	短期投資	93,007.3	1,227	-	1,227
"	群益安穩基金	-	"	298,924.4	4,313	-	4,313
"	金鼎債券基金	-	"	145,649.05	2,009	-	2,009
	金復華債券	-	"	700,380.18	8,721	-	8,721
	群益安家基金	-	"	500,005	4,998	-	4,998
	永昌麒麟債券基金	-	"	537,297.6	5,790	-	5,790

註：被投資公司並非上市、上櫃公司故無市場價格。

④本期累積買進賣出或期末持有單一有價證券之金額達新台幣一億元或實收資本額百分之二十以上者：無。

⑤取得長期股權投資及不動產之金額達新台幣一億元或實收資本額百分之二十以上者：無。

⑥處分長期股權投資及不動產之金額達新台幣一億元或實收資本額百分之二十以上者：無。

⑦與關係人進銷貨交易金額達新台幣一億元或實收資本額百分之二十以上者：無。

⑧應收關係人款項達新台幣一億元或實收資本額百分之二十以上者：無。

⑨從事衍生性商品交易者：無。

(2)國興電工(股)公司：

- ①對他人資金融通者：無。
- ②為他人背書保證者：無。
- ③期末持有有價證券情形：

單位：新台幣仟元

有價證券種類	有價證券名稱	與有價證券發行人之關係	帳列科目	期末			
				股數/單位數	帳面金額	比率	市價
開放受益憑證	永昌麒麟債券基金	-	短期投資	9,281,690.00	100,000	-	100,031
"	金鼎債券基金	-	"	7,250,847.91	100,000	-	100,028
"	金復華債券基金	-	"	3,615,009.52	45,000	-	45,014

- ④本期累積買進賣出或期末持有單一有價證券之金額達新台幣一億元或實收資本額百分之二十以上者：

單位：新台幣仟元

有價證券名稱	初買		入賣		出期		末處分利益		
	單位數	金額	單位數	金額	單位數	金額	單位數	金額(損失)	
永昌麒麟債券基金	-	-	9,281,690.00	100,000	-	-	9,281,690.00	100,000	-
金鼎債券基金	-	-	7,250,843.91	100,000	-	-	7,250,842.91	100,000	-

- ⑤取得長期股權投資及不動產之金額達新台幣一億元或實收資本額百分之二十以上者：無。
 - ⑥處分長期股權投資及不動產之金額達新台幣一億元或實收資本額百分之二十以上者：無。
 - ⑦與關係人進銷貨交易金額達新台幣一億元或實收資本額百分之二十以上者：無。
 - ⑧應收關係人款項達新台幣一億元或實收資本額百分之二十以上者：無。
 - ⑨從事衍生性商品交易者：無。
- (3)巨貿精密(股)公司(薩摩亞)：
- ①對他人資金融通者：無。
 - ②為他人背書保證者：無。
 - ③期末持有有價證券情形：無。
 - ④本期累積買進賣出或期末持有單一有價證券之金額達新台幣一億元或實收資本額百分之二十以上者：
 - ⑤取得長期股權投資及不動產之金額達新台幣一億元或實收資本額百分之二十以上者：無。
 - ⑥處分長期股權投資及不動產之金額達新台幣一億元或實收資本額百分之二十以上者：無。
 - ⑦與關係人進銷貨交易金額達新台幣一億元或實收資本額百分之二十以上者：無。
 - ⑧應收關係人款項達新台幣一億元或實收資本額百分之二十以上者：無。
 - ⑨從事衍生性商品交易者：無。
- (4)本公司直接或間接控制之被投資公司，其總資產及營業收入未達本公司各該項金額百分之十者，均無證券發行人務報告編製準則第十三條之一第一款第一目至第四目所列情事。
- (5)本公司直接或間接持股未超過百分之五十之被投資公司，本公司與其關係無公司法第三六九條之二第二項所示之情形。

3.大陸投資資訊

(1)

大陸被投資公司名稱	主要營業項目	實收資本額	投資方式	本期期初自台灣匯出累積投資金額	本期匯出或收回投資金額		本期期末自台灣匯出累積投資金額	本公司直接或間接投資之持股比例	本期認列投資損益(註二)	期末投資帳面價值	截至本期止已匯回台灣之投資收益
					匯出	收回					
百容電子(東莞)有限公司	生產程式開關、繼電器、連接器等機電電子元件。本公司部份產品委託大陸廠加工,對公司之經營無重大影響	40,686 (美金1,200千元)	(註一)	40,686 (美金1,200千元)		-	40,686 (美金1,200千元)	100%	177	32,679	無
百容電子(蘇州)有限公司	電子零組件	34,161 (美金1,000千元)	(註一)	29,915 (美金876千元)	10,384 (美金324千元)	-	40,749 (美金1,200千元)	100%	(4,759)	26,247	無
巨貿(東莞)電子金屬有限公司	電子零組件(註三)	39,908 (美金1,350千元)	(註一)	39,908 (美金1,350千元)	-	-	39,908 (美金1,350千元)	100%	14,279	93,005	無
北京天瑞高強科技發展有限公司	"(註三)	3,744 (美金90千元)	(註一)	3,744 (美金90千元)	-	-	3,744 (美金90千元)	30%	(21)	1,559	無
巨貿高強精密組件(蘇州)有限公司	"(註三)	85,000 (美金2,500千元)	(註一)	76,846 (美金2,258千元)	8,154 (美金242千元)	-	85,000 (美金2,500千元)	100%	USD 189	USD 78,800	無

本期期末累計自台灣匯出赴大陸地區投資金額	經濟部投審會核准投資金額	依經濟部投審會規定赴大陸地區投資限額
美金\$6,340千元	美金\$7,440千元	\$822,200

註一：透過第三地區投資設立公司再投資大陸公司。

註二：投資損益認列基礎除北京天瑞高強科技發展有限公司係公司自行編製之財務報表外，餘為經會計師查核之財務報表評價估列。

註三：係合併巨貿高強科技(股)公司所併入之大陸公司。

(2)與大陸投資公司間之重大交易事項：

民國九十三年度本公司經由第三地區 E.C.E (BVI)、豐創投資有限公司(薩摩亞)、巨貿精密(股)公司(薩摩亞)及 E-Proconn (薩摩亞)與大陸百容電子(東莞)有限公司、百容電子(蘇州)有限公司、巨貿(東莞)電子金屬有限公司及巨貿高強精密組件(蘇州)有限公司之交易明細表如下：

1.進貨金額及百分比與相關應付款項之期末餘額：請詳附註五 2.(1)及(3)。

2.銷貨金額及百分比與相關應收款項之期末餘額：請詳附註五 2.(2)及(3)。

3.財產交易金額及其所產生損益：請詳附註五(3)。

4.票據背書及保證或提供擔保之期末餘額及目的：無。

5.資金融通之最高餘額、期末餘額利率區間及當期利息總額：無。

6.其他對當期損益或財務狀況有重大影響之交易事項，如勞務提供或收受等：無。

(3)本公司透過 E.C.E.(BVI)委託百容電子(東莞)有限公司加工，截至民國九十三年度及九十二年度分別支付加工費\$27,524 及\$20,295。

十二、部門別財務資訊

1. 產業別

本公司屬單一產業，無其他產業別可以揭露。

2. 地區別

本公司無重要國外營運部門資訊可以揭露。

3. 外銷資訊

項 目	九 十 三 年 度		九 十 二 年 度	
	小 計	合 計	小 計	合 計
國內地區(即台灣)內銷之營業收入		\$ 379,544		\$ 208,903
國外地區(即台灣)外銷之營業收入				
歐 洲	97,898		91,563	
美 洲	50,766		48,145	
亞 洲	225,122		196,574	
其他地區	97,390		9,454	
外銷之營業收入		471,176		345,736
營業收入淨額		\$ 850,720		554,639

4. 重要客戶資訊

本公司民國九十三年度及九十二年度銷貨收入佔損益表上銷貨收入 10%以上之客戶如下：

	九十三年度		九十二年度	
	金 額	佔營業 收入%	金 額	佔營業 收入%
廣 容 科 技 (股) 公 司	\$ 60,076	7.06%	\$ 59,268	10.69%

十三、金融商品之相關資訊

1. 衍生性金融商品：無

2. 非衍生性金融商品：

	93. 12. 31		92. 12. 31	
	帳 面 價 值	公 平 價 值	帳 面 價 值	公 平 價 值
資產：				
現金及約當現金	\$ 17,216	\$ 17,216	\$ 26,376	\$ 26,376
短期投資	138,659	138,665	427,550	427,785
應收款項	288,613	288,613	108,762	108,762
長期股權投資	889,664	889,664	535,654	535,654
負債：				
銀行借款	100,814	100,814	-	-
應付款項	162,361	162,361	55,865	55,865

本公司估計金融商品公平價值所使用之方法及假設如下：

- (1) 短期金融商品以其在資產負債表上之帳面價值估計其公平價值，因為此類商品到期日甚近，其帳面價值應屬估計公平價值之合理基礎。此方法應用於現金及約當現金、應收款項、銀行借款、應付款項。
- (2) 有價證券如有市場價格可循時，則以此市場價格為公平價值。若無市場價格可供參考時，則依財務或其他資訊估計公平價值。此方法應用於短期投資及長期股權投資。

十四、本年度財務預測之達成情形

	九十三年 實際數	九十三年 預測數	全年度 達成率(%)
營業收入	\$ 850,720	\$ 929,273	91.55
營業成本	(535,652)	(584,235)	91.68
營業毛利	315,068	345,038	91.31
營業費用	(145,909)	(149,302)	97.73
營業淨利	169,159	195,736	86.42
營業外收入(支)	13,446	27,883	48.22
稅前淨利	\$ 182,605	\$ 223,619	81.66

上開財務預測本公司於民國九十三年八月十九日編製完成，並由會計師於民國九十三年八月二十三日出具核閱報告書。

百容電子股份有限公司及其子公司 會計師查核報告書

百容電子股份有限公司及其子公司民國九十三年十二月三十一日及九十二年十二月三十一日之合併資產負債表，暨民國九十三年一月一日至十二月三十一日及九十二年一月一日至十二月三十一日之合併損益表、合併股東權益變動表及合併現金流量表，業經本會計師查核竣事。上開財務報表之編製係管理階層之責任，本會計師之責任則為根據查核結果對上開財務報表表示意見。如附註四.5所述，採權益法評價之被投資公司富致科技股份有限公司其財務報表係由其他會計師查核簽證，本會計師對於該等長期投資之查核意見，完全以其他會計師之查核報告書為依據。其民國九十三年度及九十二年度採權益法評價所認列之投資利益淨額分別為5,791仟元及4,292仟元，佔稅前綜合淨利之2.86%及2.94%，截至民國九十三年及九十二年十二月三十一日止，其相關之長期股權投資餘額分別為36,361仟元及30,570仟元，佔合併資產總額之1.47%及1.83%。

本會計師係依照一般公認審計準則暨會計師查核簽證財務報表規則規劃並執行查核工作，以合理確信財務報表有無重大不實表達。此項查核工作包括以抽查方式獲得財務報表所列金額及所揭露事項之查核證據、評估管理階層編製財務報表所採用之會計原則及所作之重大會計估計，暨評估財務報表整體之表達。本會計師相信此項查核工作可對所表示之意見提供合理之依據。

依本會計師之意見，基於本會計師之查核結果及其他會計師之查核報告，第一段所述財務報表在所有重大方面係依照證券發行人財務報告編製準則及一般公認會計原則編製，足以允當表達百容電子股份有限公司及其子公司民國九十三年十二月三十一日及九十二年十二月三十一日之合併財務狀況，暨民國九十三年一月一日至十二月三十一日及九十二年一月一日至十二月三十一日之合併經營結果及合併現金流量。

如附註三所述，百容電子股份有限公司自民國九十二年十二月三十一日起，對巨貿高強科技股份有限公司由成本法評價改為權益法評價。且以民國九十三年六月三十日為合併基準日，由百容電子股份有限公司發行新股併購巨貿高強科技股份有限公司之淨資產，巨貿高強科技股份有限公司為合併後消滅公司。

此 致
百容電子股份有限公司 公鑒

敬 業 會 計 師 事 務 所
證期局核准辦理公開發行公司財務報告
查核簽證文號：(72)台財證(一)第二五八三號

會 計 師：

會 計 師：

中 華 民 國 九 十 四 年 三 月 七 日

百容電子股份有限公司及其子公司
合併資產負債表
民國九十三年十二月三十一日
及九十二年十二月三十一日

單位：新台幣仟元

代碼	資 產	附 註	93.12.31		92.12.31		代碼	負債及股東權益	附 註	93.12.31		92.12.31	
			金 額	%	金 額	%				金 額	%	金 額	%
11XX	流動資產						21XX	流動負債					
110	現金及約當現金	二及四.1	\$ 37,707	1.52	\$ 30,530	1.82	2102	銀行借款	四.8及六	\$ 13,359	0.54	\$ -	-
1110	短期投資	二及四.2	410,718	16.59	450,446	26.91	2120	應付票據		9,558	0.39	10,420	0.62
1120	應收票據－淨額	二及四.3	43,945	1.78	19,626	1.17	2130	應付票據－關係人	五	1,066	0.04	4,682	0.28
1131	應收票據－關係人	二及四.3及五	-	-	1,663	0.10	2143	應付帳款		109,797	4.43	27,012	1.61
1140	應收帳款－淨額	二及四.3	213,895	8.64	72,352	4.32	2153	應付帳款－關係人	五	41,035	1.66	21,397	1.28
1153	應收帳款－關係人	二及四.3及五	55,441	2.24	24,468	1.46	2160	應付所得稅	二	13,610	0.55	15,956	0.95
1760	其他應收款－關係人	五	2,392	0.10	-	-	2170	應付費用		68,221	2.76	35,590	2.13
120X	存 貨	二及四.4	284,830	11.51	102,105	6.11	2190	其他應付款－關係人	五	16,762	0.68	-	-
1260	預付款項		8,042	0.32	5,334	0.32	2260	預收款項		6,592	0.27	1,981	0.12
1280	其他流動資產		7,731	0.32	1,657	0.10	2272	一年內到期長期借款	四.8及六	32,260	1.30	-	-
1286	遞延所得稅資產－流動	二及四.14	6,241	0.25	286	0.02	2280	其他流動負債		8,404	0.34	3,646	0.22
	流動資產合計		1,070,942	43.27	708,467	42.33		流動負債合計		320,664	12.96	120,684	7.21
14XX	基金及長期投資						24XX	長期付息負債					
142101	採權益法之長期投資		217,848	8.80	231,870	13.86	2420	長期借款	四.8及六	55,195	2.23	-	-
142102	採成本法之長期投資		295,826	11.95	268,534	16.04	28XX	其他負債					
1425	預付長期投資款		16,898	0.68	21,152	1.26	2810	應計退休金負債	二及四.9	13,085	0.53	-	-
	長期股權投資合計	二及四.5	530,572	21.43	521,556	31.16	2820	存入保證金		286	0.01	186	0.01
15-16	固定資產	二及四.6及六					2861	遞延所得稅負債淨額－非流動	二及四.14	2,805	0.11	-	-
	成 本：						2883	少數股權	二	13,458	0.54	12,552	0.75
1501	土 地		166,909	6.74	109,317	6.53	2888	其他負債－長期投資貸項	二及四.5	13,024	0.53	5,340	0.32
1521	房屋設備		310,311	12.54	151,700	9.06	2888	其他負債－合併貸項	二	1,044	0.04	179	0.01
1531	機器設備		380,771	15.38	128,116	7.65		其他負債合計		43,702	1.76	18,257	1.09
1537	模具設備		194,830	7.87	69,961	4.19		負債總計		419,561	16.95	138,941	8.30
1551	運輸設備		7,412	0.30	800	0.04							
1561	生財器具		35,872	1.45	18,863	1.13	3XXX	股東權益	四.10				
1681	其他設備		28,374	1.15	13,476	0.81	3110	普通股股本		1,154,408	46.64	840,344	50.21
	成本合計		1,124,479	45.43	492,233	29.41	32XX	資本公積					
15x9	減：累計折舊		(396,768)	(16.03)	(143,566)	(8.58)	3210	資本公積－發行股票溢價		479,405	19.37	510,114	30.48
1672	預付設備款		40,596	1.64	34,033	2.03	3240	資本公積－長期投資		5,080	0.20	765	0.04
	固定資產淨額		768,307	31.04	382,700	22.86	3260	資本公積－合併溢額		225,655	9.12	-	-
17XX	無形資產							小 計		710,140	28.69	510,879	30.52
1720	專利權	二	2,273	0.09	1,670	0.10	33XX	保留盈餘					
1760	商 譽	二	39,612	1.60	-	-	3310	法定盈餘公積		85,545	3.46	74,131	4.43
1770	遞延退休金成本	二及四.9	187	0.01	-	-	3320	特別盈餘公積		44	-	44	-
	無形資產小計		42,072	1.70	1,670	0.10	3350	未分配盈餘		160,196	6.47	160,508	9.59
18XX	其他資產							小 計		245,785	9.93	234,683	14.02
1801	出租資產淨額	二及四.7及六	46,378	1.88	46,958	2.81	34XX	股東權益－其他調整項目					
1820	存出保證金		3,445	0.14	2,051	0.12	3420	累積換算調整數	二.2及四.5	(10,473)	(0.42)	4,580	0.27
1830	遞延費用	二	13,346	0.54	6,150	0.37	3430	庫藏股票淨額	四.10	(44,359)	(1.79)	(55,719)	(3.32)
1860	遞延所得稅資產－非流動	二及四.14	-	-	4,156	0.25	3510	股東權益總計		2,055,501	83.05	1,534,767	91.70
	其他資產合計		63,169	2.56	59,315	3.55		負債及股東權益總計		\$ 2,475,062	100.00	\$ 1,673,708	100.00
	資 產 總 計		\$ 2,475,062	100.00	\$ 1,673,708	100.00							

(請參閱後附合併財務報表附註)

負 責 人：

經 理 人：

主 辦 會 計：

百容電子股份有限公司及其子公司
合併損益表
民國九十三年一月一日至十二月三十一日
及 九十二年一月一日至十二月三十一日

單位：新台幣仟元

代碼	項 目	附 註	九十三年度		九十二年度	
			金 額	%	金 額	%
4000	營業收入					
4110	銷貨收入		\$ 988,397	101.14	\$ 612,247	101.28
4170	減：銷貨退回		(10,302)	(1.06)	(7,426)	(1.23)
4190	銷貨折讓		(798)	(0.08)	(332)	(0.05)
	銷貨收入淨額		977,297	100.00	604,489	100.00
5110	銷貨成本		(607,005)	(62.11)	(378,546)	(62.62)
	銷貨毛利		370,292	37.89	225,943	37.38
6000	營業費用					
6100	推銷費用		(45,441)	(4.65)	(29,009)	(4.80)
6200	管理費用		(73,270)	(7.50)	(44,377)	(7.34)
6300	研究及發展費用		(44,325)	(4.53)	(24,904)	(4.12)
6900	營業淨利		207,256	21.21	127,653	21.12
7100	營業外收入及利益					
7110	利息收入		117	0.01	28	-
7122	股利收入	二及四.5	880	0.09	216	0.04
7130	處分固定資產利益淨額		-	-	173	0.03
7140	處分投資利益淨額		7,954	0.81	13,501	2.23
7160	兌換利益淨額		-	-	284	0.05
7210	租金收入		1,880	0.19	2,366	0.39
7480	其他收入		23,460	2.40	11,157	1.85
	小 計		34,291	3.50	27,725	4.59
7500	營業外費用及損失					
7510	利息支出		(2,060)	(0.21)	(16)	-
7521	採權益法認列之投資損失淨額	二及四.5	(4,783)	(0.49)	(5,589)	(0.93)
7530	處分固定資產損失		(1,370)	(0.14)	-	-
7550	商品盤損		(644)	(0.07)	(355)	(0.06)
7560	兌換損失淨額		(11,776)	(1.20)	-	-
7880	其他損失		(18,099)	(1.85)	(3,267)	(0.54)
	小 計		(38,732)	(3.96)	(9,227)	(1.53)
7900	本期稅前綜合淨利		202,815	20.75	146,151	24.18
8110	減：所得稅費用	二及四.14	(44,098)	(4.51)	(30,596)	(5.06)
8900	本期綜合淨利		158,717	16.24	115,555	19.12
9XXX	取得前淨利		(16,718)	(1.71)	-	-
9400	少數股權淨利		(1,031)	(0.11)	(1,412)	(0.24)
9600	本期合併淨利		\$ 140,968	14.42	\$ 114,143	18.88
9750	基本每股盈餘(單位:新台幣元)	二及四.15				
	本期合併稅前淨利		\$ 2.00		\$ 1.79	
	本期合併淨利		\$ 1.39		\$ 1.40	
	追溯調整基本每股盈餘(單位:新台幣元)二及四.15					
	本期合併稅前淨利				\$ 1.58	
	本期合併淨利				\$ 1.23	
9850	稀釋每股盈餘(單位:新台幣元)	二及四.14				
	本期合併稅前淨利		\$ 1.99		\$ -	
	本期合併淨利		\$ 1.38		\$ -	

(請參閱後附合併財務報表附註)

負責人：

經理人：

主辦會計：

百容電子股份有限公司及其子公司
 合併股東權益變動表
 民國九十三年一月一日至十二月三十一日
 及 九十二年一月一日至十二月三十一日

單位：新台幣仟元

項 目	股 本	資 本 公 積			保 留 盈 餘			外幣換算調整數	庫 藏 股 票	合 計
		發行股票溢價	長期投資	合併溢額	法 定 公 積	特 別 公 積	未分配盈餘			
九十二年一月一日餘額	\$ 840,344	\$ 510,114	\$ 765	\$ -	\$ 63,576	\$ 44	\$ 142,253	\$ 4,539	\$ (50,591)	\$ 1,511,044
九十一年度盈餘指撥及分配：										
提列法定公積					10,555		(10,555)			-
董監事酬勞							(1,900)			(1,900)
員工紅利							(1,900)			(1,900)
現金股利							(81,533)			(81,533)
九十二年度合併淨利							114,143			114,143
外幣換算調整數								41		41
買回庫藏股									(5,128)	(5,128)
九十三年一月一日餘額	\$ 840,344	\$ 510,114	\$ 765	\$ -	\$ 74,131	\$ 44	\$ 160,508	\$ 4,580	\$ (55,719)	\$ 1,534,767
九十二年度盈餘指撥及分配：										
提列法定公積					11,414		(11,414)			-
董監事酬勞							(2,055)			(2,055)
員工紅利							(411)			(411)
現金股利							(20,959)			(20,959)
員工紅利轉增資	1,644						(1,644)			-
股東紅利轉增資	104,797						(104,797)			-
合併發行新股	232,633			225,655						458,288
九十三年度合併淨利							140,968			140,968
外幣換算調整數								(15,053)		(15,053)
庫藏股到期減資	(25,010)	(30,709)							55,719	-
買回庫藏股									(44,359)	(44,359)
被投資公司權益變動調整				4,315						4,315
九十三年十二月三十一日餘額	\$ 1,154,408	\$ 479,405	\$ 5,080	\$ 225,655	\$ 85,545	\$ 44	\$ 160,196	\$ (10,473)	\$ (44,359)	\$ 2,055,501

(請參閱後附合併財務報表附註)

負 責 人：

經 理 人：

主 辦 會 計：

百容電子股份有限公司及其子公司
 合併現金流量表
 民國九十三年一月一日至十二月三十一日
 及 九十二年一月一日至十二月三十一日

單位：新台幣仟元

項 目	九十三年度	九十二年度
營業活動之現金流量：		
本期合併淨利	\$ 140,968	\$ 114,143
調整項目：		
呆帳損失	-	25
折舊費用	55,781	33,609
出租資產提列折舊(帳列其他損失)	580	580
各項攤提	4,683	4,766
股利收入(帳列長期投資減項)	-	1,260
出售固定資產利益淨額	-	(173)
採權益法認列之投資損失淨額	4,783	5,589
存貨報廢損失(帳列其他損失)	15,320	1,439
存貨盤損	644	355
固定資產報廢損失	-	11
處分固定資產損失	1,370	-
取得前淨利	16,718	-
少數股權淨利	1,031	1,412
短期投資淨減少	54,741	73,014
應收票據(增加)減少	(9,473)	2,568
應收票據—關係人(增加)減少	1,450	(271)
應收帳款增加	(47,945)	(12,415)
應收帳款—關係人增加	(30,155)	(5,715)
其他應收關係人款項增加	(2,613)	-
存貨(增加)	(80,918)	(3,592)
預付款項(增加)減少	9,834	(1,324)
其他流動資產(增加)減少	(2,080)	13,799
淨遞延所得稅(資產)負債變動數	12,815	(442)
應付票據減少	(50,720)	(20,564)
應付票據—關係人減少	(3,927)	(8,915)
應付帳款增加	93,999	12,782
應付帳款—關係人增加	42,556	16,456
應付所得稅增加(減少)	(6,163)	5,889
應付費用增加	16,006	6,864
其他應付關係人款項增加	29,435	-
預收款項減少	(2,257)	(1,960)
其他流動負債減少	(2,425)	(1,304)
應計退休金負債減少	(529)	-
其他負債-其他減少	(87)	(94)
營業活動之淨現金流入	<u>263,422</u>	<u>237,792</u>

接下一頁

(請參閱後附合併財務報表附註)

負責人：

經理人：

主辦會計：

百容電子股份有限公司及其子公司
 合併現金流量表
 民國九十三年一月一日至十二月三十一日
 及 九十二年一月一日至十二月三十一日

單位：新台幣仟元

項 目	九十三年度	九十二年度
接上一頁		
投資活動之現金流量：		
受限制銀行存款減少	1,427	-
長期股權投資增加	(13,854)	(100,158)
長期投資退回股款	2,700	
購置固定資產	(61,656)	(45,207)
處分固定資產價款	8,813	17,072
遞延費用增加	(4,852)	(1,987)
專利權增加	(940)	(813)
存出保證金(增加)減少	205	(2,008)
合併現金流入數	28,047	-
投資活動之淨現金流出	<u>(40,110)</u>	<u>(133,101)</u>
融資活動之現金流量：		
發放現金股利	(20,959)	(81,533)
發放員工紅利	(411)	(1,900)
發放董監事酬勞	(2,055)	(1,900)
銀行借款減少	(148,451)	-
庫藏股票增加	(44,359)	(5,128)
存入保證金增加	100	(144)
融資活動之淨現金流出	<u>(216,135)</u>	<u>(90,605)</u>
本期現金及約當現金增加數	7,177	14,086
期初現金及約當現金餘額	30,530	16,444
期末現金及約當現金餘額	<u>\$ 37,707</u>	<u>\$ 30,530</u>
現金流量資訊之補充揭露：		
本期支付利息(不含資本化利息)	\$ 1,738	\$ 16
本期支付所得稅	<u>\$ 37,447</u>	<u>\$ 25,024</u>
不影響現金流量之投資及融資活動：		
一年內到期之長期借款	<u>\$ 32,260</u>	<u>\$ -</u>

(請參閱後附合併財務報表附註)

負責人：

經理人：

主辦會計：

陸、財務狀況及經營結果之檢討與分析

一、財務狀況

項目	年度	93 年度	92 年度	差異	
				金額	%
流動資產		738,258	669,361	68,897	10.29
長期投資		889,664	533,654	356,010	66.71
固定資產		743,897	382,658	361,239	94.40
無形資產		41,885	1,670	40,215	24.08
其他資產		62,037	56,455	5,582	9.89
資產總額		2,475,741	1,643,798	831,943	50.61
流動負債		340,354	108,845	231,509	212.70
長期負債		55,195	-	55,195	100
其他負債		24,691	186	24,545	13,174
負債總額		420,240	109,031	311,209	285.43
股本		1,154,408	840,344	314,064	37.37
資本公積		710,140	510,879	199,261	39.00
保留盈餘		245,785	234,683	11,102	4.73
股東權益					
其他項目		(54,832)	(51,139)	(3,193)	7.22
股東權益總額		2,055,501	1,534,767	520,734	33.93
增減比例變動分析說明：					
93 年底各項財務狀況均較上期大幅增加，主要係 93 年以發行新股併購巨貿高強科技(股)公司之淨資產所致。					

二、經營結果分析：

(一) 經營結果比較分析表

單位：新台幣仟元

項目	93 年度		92 年度		增減金額	變動比例%
	小計	合計	小計	合計		
營業收入總額	\$ 856,817		\$ 560,469		\$ 296,348	52.88
減：銷貨退回	(5,333)		(5,500)		(167)	(3.04)
銷貨折讓	(764)		(330)		434	131.52
營業收入淨額		850,720		554,639	296,081	53.38
營業成本		(535,652)		(347,069)	188,583	54.34
營業毛利		315,068		207,570	107,498	51.79
營業費用		(145,909)		(89,279)	56,630	63.43
營業淨利		169,159		118,291	50,868	43.00
營業外收入及利益		45,577		28,970	16,607	57.32
利息收入	77		21		56	266.67
採權益法認列之投資收益淨額	11,805				11,805	100.00
股利收入	880		216		664	307.41
處分投資利益淨額	7,093		13,247		(6,154)	(46.46)
兌換盈益淨額	-		451		(451)	(100.00)
租金收入	2,136		2,622		(486)	(18.54)
處份固定資產利益	-		173		(173)	(100.00)
其他收入	23,586		12,240		11,346	92.70
營業外費用及損失		(32,131)		(5,106)	27,025	529.28
利息支出	(2,060)		(16)		2,044	12.775
採權益法認列之投資損失淨額	-		(200)		(200)	(100)
處份投資損失	(1,370)		-		1,370	100
商品盤損	(641)		(355)		286	80.56
兌換損失淨額	(10,321)		-		10,321	100
其他損失	(17,739)		(4,535)		13,204	291.16
繼續營業部門稅前純益		182,605		142,155	40,450	28.45
所得稅費用		(41,637)		(28,012)	13,625	48.64
繼續營業部門稅後純益		\$ 140,968		\$ 114,143	\$ 26,825	23.5

增減比例變動分析說明：

- 一、本期營業成本較上期上升 188,583 仟元，主要係合併後營收上升其相關營業成本亦隨之上升所致。
- 二、營業外收入及利益較上期增加 16,607 仟元，主要因為認列原巨貿高強科技(股)公司之子公司採權益法評價之投資收益所致。
- 三、營業外費用及損失較上期減少 27,025 仟元，說明如下：
 - (1) 兌換損失淨額增加 10,321 仟元：

主要係因本期美元升值，致使公司兌換損失上升。
 - (2) 其他損失增加 13,204 仟元：

主要係因本期報廢第二事業庫齡過久之存貨 15,320 仟元所致。

(二) 公司主要營業內容改變之原因：無

(三) 預期未來一年度銷售數量及其依據與公司預期銷售數量得以持續成長或衰退之主要影響因素：請參閱本年報營運概況內容說明。

(四) 營業毛利變動分析：無

三、現金流量分析

單位：新台幣仟元

期初現金餘額	全年來自營業活動淨現金流量	全年現金流出量	現金剩餘(不足)數額	現金不足額之補救措施	
				投資計劃	理財計劃
26,376	514,579	9,160	17,216	-	-
1.本年度現金流量變動情形分析：					
(1)營業活動：主要係因本期淨利 140,968 仟元，折舊費用 51,640 仟元，短期投資減少 303,902 仟元，致營業活動淨現金流入增加 497,071 仟元。					
(2)投資活動：主要係長期股權投資增加 263,854 仟元及購買固定資產 52,401 仟元，致投資活動之淨現金流出 290,096 仟元。					
(3)融資活動：主要係銀行借款減少 148,451 仟元、發放現金股利 20,959 仟元及購買庫藏股票 44,359 仟元，致融資活動淨現金流出 216,135 仟元。					
2.現金不足額之補救措施及流動性分析：無。					
3.未來一年現金流動性分析：無。					

四、最近年度重大資本支出對財務業務之影響:無

五、最近年度轉投資政策及獲利或虧損之主要原因與其改善計劃及未來一年投資計劃

單位：仟元

項目	說明	金額(註)	政策	獲利或虧損之主要原因	改善計劃	未來其他投資計劃
巨貿精密(股)公司 (薩摩亞)		98,851	控股公司	本年認列投資收益 12,312 仟元	-	視營業狀況而定
巨貿國際(股)公司 (模里西斯)		83,925	控股公司	本年認列投資收益 6,485 仟元	-	視營業狀況而定
國興電工		250,000	策略性合作	本年認列投資損失 86 仟元	-	視營業狀況而定

註：本年度投資金額超過實收資本額百分之五

六、風險管理分析

(一)最近年度利率、匯率變動、通貨膨脹情形對公司損益之影響及未來因應措施。

- (1)利率：93年利率仍維持低檔，為因應此情勢，本公司盈餘資金採投資固定收益之債券型基金為主，以93年度而言，投資利益為7,093仟元。
- (2)匯率：本公司銷售地區分佈美洲、歐洲及亞洲，為規避匯率波動之風險，有關銷售之報價採美金、歐元、日幣等不同幣別報價，以減少匯率之風險，93年度兌換損失為10,321仟元。
- (3)通貨膨脹：93年全球景氣漸有復甦，針對通貨膨脹之問題，本公司管理階層將繼續推動各項成本降低，提升生產效率之措施。

(二) 最近年度從事高風險、高槓桿投資、資金貸與他人、背書保證及衍生性商品交易之政策、獲利或虧損之主要原因及未來因應措施。

93 年度本公司並未從事有關高風險、高槓桿投資、資金貸與他人、背書保證及衍生性商品交易。

(三) 最近年度研發計畫、未完成研發計畫之目前進度、應再投入之研發費用、預計完成量產時間、未來研發得以成功之主要影響因素。

最近年度主要研發計畫以配合客戶新產品開發、量產計畫、生產流程改善為主，未來除開發各系列之新產品，自動組立設備之繼續研發，亦為研發重點之一，以產品及生產技術同步提昇，提供客戶高附加價值服務為目標。

(四) 最近年度國內外重要政策及法律變動對公司財務業務之影響及因應措施。

公司對於最近年度國內外重要政策及法律變動均已採取適當措施因應，尚不致對公司財務產生重大影響。

(五) 最近年度科技改變對公司財務業務之影響及因應措施。

近年科技進步日新月異，舉凡電腦產品、通訊產品以及消費性電子產品等 3C 電子產品均朝外觀新穎、功能強大、價格下跌等趨勢演進，因此客戶對代工廠商在新產品開發能力、新產品量產速度、產品品質認證、大量生產能力以及成本控制等要求與日俱增，本公司配合客戶需求，積極加強人才培訓、品質研發、生產管理能力、健全財務管理，降低管理成本以提升效率，創造利潤。

(六) 最近年度企業形象改變對企業危機管理之影響及因應措施。

本公司近年來由於業務規模持續擴充，公司的企業形象建立於對客戶提供良好之產品品質、量產能力、產品開發能力、準確交期與完善系統整合能力，並為股東創造最大利潤為依歸，本公司對企業危機管理均制定完善危機處理機制，面對重大危機發生時，均能妥善處理。

(七) 最近年度進行併購之預期效益及可能風險：請詳第 18 頁。

(八) 最近年度擴充廠房之預期效益及可能風險：無。

(九) 最近年度進貨及銷貨集中所面臨之風險：無。

(十) 董事、監察人或持股超過百分之十之大股東，股權之大量移轉或更換對公司之影響及風險：無。

(十一) 最近年度經營權之改變對公司之影響及風險：無。

(十二) 最近年度訴訟或非訟事年，應列明公司及公司董事、監察人、總經理、實質負責人、持股比例超過百分之十之大股東及從屬公司已判決確定或尚在繫屬中之重大訴訟、非訟或行政爭訟事件，其結果可能對股東權益或證券價格有重大影響者，應揭露其系爭事實、標的金額、訴訟開始日期、主要涉訟當事人及截至年報刊印日止之處理情形：請詳第 32 頁。

(十三) 最近年度其他重要風險：無。

七、重要其他事項

無。

柒、公司治理運作情形

一、公司治理運作情形及其與上市上櫃公司治理實務守則差異情形及原因

項目	運作情形	與上市上櫃公司治理實務守則差異情形及原因
<p>一、公司股權結構及股東權益</p> <p>(一)公司處理股東建議或糾紛等問題之方式</p> <p>(二)公司掌握實際控制公司之主要股東及主要股東之最終控制者名單之情形</p> <p>(三)公司建立與關係企業風險控管機制及防火牆之方式</p>	<p>(一)本公司設有專責人員處理股東建議或糾紛等問題</p> <p>(二)本公司隨時掌握實際控制公司之主要股東名單</p> <p>(三)本公司與關係企業間人員、資產及財務之管理權責均明確區隔，除訂有子公司監理作業外，稽核人員並定期監督執行情形</p>	<p>(一)與上市上櫃公司治理實務守則第 13 條無重大差異</p> <p>(二)與上市上櫃公司治理實務守則第 19 條無重大差異</p> <p>(三)本公司尚未設立公司治理制度故未執行，正在研議當中</p>
<p>二、董事會之組成及職責</p> <p>(一)公司設置獨立董事之情形</p> <p>(二)定期評估簽證會計師獨立性之情形</p>	<p>(一)本公司董事九人，目前設立一席獨立董事</p> <p>(二)本公司定期評估簽證會計師之獨立性</p>	<p>(一)本公司將再審慎考量董事會之專業組合及獨立行使職權之客觀條件</p> <p>(二)與上市上櫃公司治理實務守則第 29 條無重大差異。</p>
<p>三、監察人之組成及職責</p> <p>(一)公司設置獨立監察人之情形</p> <p>(二)監察人與公司之員工及股東溝通之情形</p>	<p>(一)本公司監察人三席，目前設立一席獨立監察人</p> <p>(二)公司之員工及股東如有需求可隨時聯絡</p>	<p>(一)與上市上櫃公司治理實務守則第 43 條無重大差異</p> <p>(二)與上市上櫃公司治理實務守則第 54 條無重大差異。</p>
<p>四、建立與利害關係人溝通管道之情形</p>	<p>利害關係人如有需求可隨時聯絡公司</p>	<p>與上市上櫃公司治理實務守則第 54 條無重大差異。</p>
<p>五、資訊公開</p> <p>(一)公司架設網站，揭露財務業務及公司治理資訊之情形</p> <p>(二)公司採行其他資訊揭露之方式(如架設英文網站、指定專人負責公司資訊之蒐集及揭露、落實發</p>	<p>(一)本公司已架設網站上，並揭露相關資訊</p> <p>(二)本公司已指定專人負責公司資訊之蒐集及揭露工作，並依規定落實發言人制度。</p>	<p>與上市上櫃公司治理實務守則第 56 條無重大差異。</p>

項目	運作情形	與上市上櫃公司治理實務守則差異情形及原因
言人制度、法人說明會過程放置公司網站等)		
六、公司設置審計委員會等效能委員會之運作情形	否。	本公司尚未設立公司治理制度故未執行，正在研議當中。
七、公司如依據「上市上櫃公司治理實務守則」訂有公司治理實務守則者，請敘明其運作與所訂公司治理實務守則之差異情形：本公司尚未設立公司治理制度故未執行，正在研議當中。		
八、其他有助於瞭解公司治理運作情形之重要資訊(如董事及監察人進修之情形、董事出席及監察人列席董事會狀況、風險管理政策及風險衡量標準之執行情形、保護消費者或客戶政策之執行情形、董事對利害關係議案迴避之執行情形、公司為董事及監察人購買責任保險之情形及社會責任等)：本公司已於網站上揭露董事及監察人進修之情形、董事出席及監察人列席董事會狀況，並預計於九十四年股東會通過為董事、監察人購買責任保險。		

二、公司如有訂定公司治理守則及相關規章者，應揭露其查詢方式：無。

三、其他足以增進對公司治理運作情形之瞭解的重要資訊，得一併揭露：無。

捌、特別記載事項

一、關係企業相關資料

(一) 合併營業報告書：

1. 關係企業概況：

(1) 關係企業組織圖：

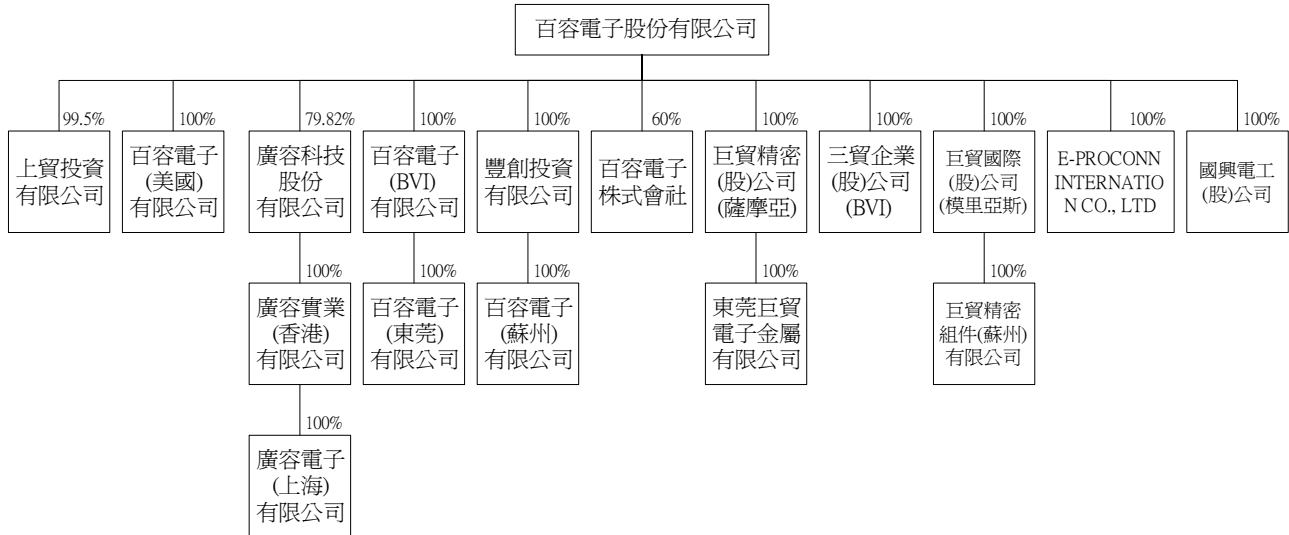

(2) 關係企業基本資料：

單位：新臺幣千元

企業名稱	設立日期	地址	實收資本額	主要營業或生產項目
廣容科技(股)公司	78.12.08	台中市西屯區大恩街10號1F	48,000	各種電子產品及零組件買賣業務
百容電子(美國)有限公司	85.07.18	628 Route 10, Unit 12, Whippany, NJ07981 USA	18,656	各類電子產品買賣
百容電子株式會社	92.01.07	東京都墨田區押上二丁目33番9號	9,000	各類電子產品買賣
百容電子(BVI)有限公司	87.03.25	Simmonds Building, Wickhams Cay 1, P.O.BOX 961, Road Town, Tortola, British Virgin Islands	40,965	控股公司
百容電子(東莞)有限公司	87.06.09	中國廣東省東莞市長安鎮街口管理區新崗路	38,168	各類電子產品、加工、製造、買賣
豐創投資有限公司	92.01.03	Offshore Chambers, P.O.Box 217, Apia Samoa	25,669	控股公司
百容電子(蘇州)有限公司	92.01.27	中國江蘇省蘇州市相城經濟開發區	29,540	各類電子產品、加工、製造、買賣
廣容實業(香港)有限公司	81.12.10	FLAT/RM B8 SHATIN IND CTR SIU LEK YUEN RD SHATIN	7,823	控股公司
廣容電子(上海)有限公司	83.09.02	上海市浦東路747號	6,957	各類電子產品、加工、製造、買賣

企業名稱	設立日期	地址	實收資本額	主要營業或生產項目
上貿投資有限公司	89.10.26	台中縣豐原市圓環西路 23 號 4 樓	8,000	投資公司
巨貿精密(股)公司(薩摩亞)	87.06.30	Offshore Chambers, P.O. Box 217, Apia, Samoa	30,827	控股公司
東莞巨貿電子金屬有限公司	88.01.21	東莞市長安鎮街口村	40,330	各類電子產品、加工、製造、買賣
三貿企業(股)公司(BVI)	88.10.12	Jipfa Buiding, RoadTown, Tortola (BVI)	1,751	控股公司
巨貿國際(股)公司(模里西斯)	90.01.17	Suite 802, St Jame Court St Denis Street, Port Louis, Mauritius	87,401	控股公司
巨貿精密組件(蘇州)有限公司	90.06.21	蘇州新區橫山路南側	82,512	各類電子產品、加工、製造、買賣
E-PROCONN INTERNATIONAL CO., LTD	90.04.18	TrustNet Chambers, Lotemau Centre P.O.Box 1225 Apia SAMOA	339	控股公司
國興電工(股)公司	93.12	台中市工業區 23 路 28-1 號	250,000	各類電子產品、加工、製造、買賣

(3) 依公司法第三百六十九條之三推定為有控制與從屬關係者：無

(4) 關係企業經營業務所涵蓋之行業及所經營業務互有關聯者，其往來分工情形：

企業名稱	行業別	分工情形
廣容科技(股)公司	買賣業	業務擴展
百容電子(美國)有限公司	買賣業	業務擴展
百容電子株式會社	買賣業	業務擴展
百容電子(BVI)有限公司	投資業	無
百容電子(東莞)有限公司	製造業	委託加工
豐創投資有限公司	投資業	無
百容電子(蘇州)有限公司	製造業	委託加工及業務擴展
廣容實業(香港)有限公司	投資業	無
廣容電子(上海)有限公司	買賣業	業務擴展
上貿投資有限公司	投資業	無
巨貿精密(股)公司(薩摩亞)	投資業	無
東莞巨貿電子金屬有限公司	製造業	委託加工及業務擴展
三貿企業(股)公司(BVI)	投資業	無
巨貿國際(股)公司(模里西斯)	投資業	無
巨貿高強精密組件(蘇州)有限公司	製造業	委託加工及業務擴展
E-PROCONN INTERNATIONAL CO., LTD	買賣業	業務擴展
國興電工(股)公司	製造業	業務擴展

(5) 關係企業營業概況

單位：新臺幣千元

企業名稱	資本額	資產總值	負債總額	淨值	營業收入	營業利益	本期損益 (稅後)	每股盈餘 (元)(稅後)
廣容科技(股)公司	48,000	94,904	27,185	67,719	102,383	7,583	5,111	1.06
百容電子(美國)有限公司	16,414	21,858	2,944	18,914	25,810	3,031	3,269	594
百容電子株式會社	8,222	13,849	17,456	(3,607)	3,177	(1,203)	(3,601)	(10,000)
百容電子(BVI)	40,965	43,593	3,580	40,014	2,119	1,983	2,472	2.06
百容電子(東莞)有限公司	31,583	39,536	12,420	27,116	59,133	540	177	0.06
豐創投資有限公司	36,503	48,860	16,393	32,467	29,113	(80)	(6,120)	(6.12)
百容電子(蘇州)有限公司	40,781	43,907	10,226	33,681	16,991	(4,768)	(4,759)	(1.17)
廣容實業(香港)有限公司	7,290	6,440	16	6,424	-	(81)	(81)	(0.11)
廣容電子(上海)有限公司	6,807	9,863	14,683	(4,820)	4,679	(36)	(39)	(0.06)
上貿投資有限公司	8,000	14,836	7,000	7,836	-	(21)	(32)	(0.04)
巨貿精密(股)公司(薩摩亞)	30,827	208,781	137,628	71,152	6,455	(1,481)	29,251	29.25
東莞巨貿電子金屬有限公司	40,330	122,869	15,303	107,566	91,471	30,803	30,579	7.58
三貿企業(股)公司(BVI)	1,751	1,708	1,539	169	-	(1)	(725)	(14.5)
巨貿國際(股)公司(模里西斯)	87,401	83,388	416	82,972	-	(32)	8,685	0.99
巨貿高強精密組件(蘇州)有限公司	82,512	114,755	23,222	91,533	89,730	8,121	7,994	0.97
E-PROCONN INTERNATIONAL CO., LTD	339	29,049	48,234	(19,185)	88,822	(22,022)	(22,258)	(22,258)
國興電工(股)公司	250,000	250,001	87	249,914	-	-	(86)	-

(6) 關係企業董監事、總經理資料：

單位：新臺幣千元；股；%

企業名稱	職稱	姓名或代表人	持有股份	
			股數	持股比例
控制公司： 百容電子股份有限公司	董事長	廖本曲	8,299,998	7.19%
	董事(兼總經理)	廖本林	7,319,548	6.34%
	董事	蕭灯堂	6,703,143	5.81%
	董事	廖本添	1,642,935	1.42%
	董事	黃麟明	-	-
	董事	劉時立	1,901,735	1.42%
	董事	陳安溪	1,802,120	1.56%
	董事	梁振祐	277,258	0.24%
	董事	普訊(股)公司	110,000	0.10%
	監察人	百合投資(股)公司	3,578,014	3.10%
	監察人	廖大周	-	-
	監察人	華陽國際開發(股)公司	121,052	0.10%

企業名稱	職稱	姓名或代表人	持有股份	
			股數	持股比例
從屬公司： 廣容科技股份有限公司	董事長	百容電子(股)公司代表人：廖本林	3,831,200	79.82%
	董事(兼副總經理)	張芳瑞	2,000	0.04%
	董事	廖月香	812,800	16.93%
	監察人	蕭灯堂	148,000	3.08%
從屬公司： 百容電子(美國)有限公司	董事	百容電子(股)公司代表人：廖本林	2,000	0.04%
	董事	百容電子(股)公司代表人：蕭灯堂	5,500	100%
	董事	百容電子(股)公司代表人：林 盡	5,500	100%
從屬公司： 百容電子株式會社	董事	百容電子(股)公司代表人：廖本林	360	60%
	董事	古賀信貴	90	15%
	董事	藤田琢也	30	5%
	董事	古賀昌信	30	5%
從屬公司： 百容電子(BVI)有限公司	董事	百容電子(股)公司代表人：廖本林	1,200,000	100%
從屬公司： 百容電子(東莞)有限公司	董事長兼總經理	百容電子(BVI)有限公司代表人：蕭灯堂	出資額 38,168	100%
	董事	百容電子(BVI)有限公司代表人：廖月香	出資額 38,168	100%
	董事	百容電子(BVI)有限公司代表人：蔡槐仁	出資額 38,168	100%
從屬公司： 豐創投資有限公司	董事	百容電子(股)公司代表人：廖本林	2,000,000	100%
從屬公司： 百容電子(蘇州)有限公司	董事	豐創投資(股)公司代表人：蕭灯堂	出資額 82,512	100%
	董事	豐創投資(股)公司代表人：廖月香	出資額 82,512	100%
	董事	豐創投資(股)公司代表人：蔡槐仁	出資額 82,512	100%
從屬公司： 廣容實業(香港)有限公司	董事	廣容科技(股)公司代表人：張芳瑞	1,800,000	100%
	董事	廣容科技(股)公司代表人：廖本林	1,800,000	100%
從屬公司： 廣容電子(上海)有限公司	董事長兼總經理	廣容實業(香港)有限公司代表人：張芳瑞	出資額 6,807	100%
	董事	廣容實業(香港)有限公司代表人：廖本林	出資額 6,807	100%
	董事	廣容實業(香港)有限公司代表人：蕭灯堂	出資額 6,807	100%
從屬公司： 上貿投資有限公司	董事	劉時立	1,000	-
	董事	百容電子(股)公司代表人：陳安溪	796,000	99.5%
	董事	劉時南	1,000	-
從屬公司： 巨貿精密(股)公司(薩摩亞)	董事	百容電子(股)公司代表人：廖本林	出資額 30,827	100%
	董事	百容電子(股)公司代表人：蕭灯堂	出資額 30,827	100%
	董事	百容電子(股)公司代表人：劉時立	出資額 30,827	100%
從屬公司： 東莞巨貿電子金屬有限公司	董事	巨貿精密(股)公司(薩摩亞)代表人：劉時南	出資額 40,330	100%
	董事	巨貿精密(股)公司(薩摩亞)代表人：劉時立	出資額 40,330	100%
	董事	巨貿精密(股)公司(薩摩亞)代表人：陳安溪	出資額 40,330	100%
從屬公司： 三貿企業(股)公司(BVI)	董事	百容電子(股)公司代表人：廖本林	出資額 1,751	100%
	董事	百容電子(股)公司代表人：蕭灯堂	出資額 1,751	100%
	董事	百容電子(股)公司代表人：劉時立	出資額 1,751	100%

企業名稱	職稱	姓名或代表人	持有股份	
			股數	持股比例
從屬公司： 巨貿國際(股)公司(模里西斯)	董事	百容電子(股)公司代表人：廖本林	出資額 87,401	100%
	董事	百容電子(股)公司代表人：蕭灯堂	出資額 87,401	100%
	董事	百容電子(股)公司代表人：劉時立	出資額 87,401	100%
從屬公司： 巨貿高強精密組件(蘇州)有限公司	董事	巨貿精密(股)公司(薩摩亞)代表人：劉時立	出資額 82,512	100%
	董事	巨貿精密(股)公司(薩摩亞)代表人：陳安溪	出資額 82,512	100%
	董事	巨貿精密(股)公司(薩摩亞)代表人：梁振祐	出資額 82,512	100%
從屬公司： E-PROCONN INTERNATIONAL CO., LTD	董事	百容電子(股)公司代表人：廖本林	出資額 399	100%
	董事	百容電子(股)公司代表人：蕭灯堂	出資額 399	100%
	董事	百容電子(股)公司代表人：劉時立	出資額 399	100%
從屬公司： 國興電工(股)公司	董事長	百容電子(股)公司代表人：廖本曲	出資額 250,000	100%
	董事	百容電子(股)公司代表人：廖本林	出資額 250,000	100%
	董事	百容電子(股)公司代表人：蕭灯堂	出資額 250,000	100%
	董事	百容電子(股)公司代表人：廖本添	出資額 250,000	100%
	董事	百容電子(股)公司代表人：劉時立	出資額 250,000	100%

(二) 關係企業合併財務報表：請參閱(P73- P78)。

(三) 關係報告書：本公司非其他公司之從屬公司，故無須編製關係報告書。

聲 明 書

本公司九十三年度（自 93 年 1 月 1 日至 93 年 12 月 31 日止）依「關係企業合併營業報告書、關係企業合併財務報表及關係報告書編製準則」應納入編製關係企業合併財務報表之公司與依財務會計準則公報第七號應納入編製母子公司合併財務報表之公司均相同，且關係企業合併財務報表所應揭露相關資訊於前揭母子公司合併財務報表中均已揭露，爰不再另行編製關係企業合併財務報表。

特此聲明

公司名稱：百容電子股份有限公司

負責人：廖 本 曲

中華民國九十四年 三 月 七 日

二、內部控制制度執行情況

(一) 內部控制聲明書：參見(P92)。

(二) 經証期會要求公司需委託會計師專業審查內部控制制度者，應揭露會計師審查報告：
無。

三、董事或監察人對董事會通過重要決議有不同意見且有記錄或書面聲明者：無。

四、私募有價證券辦理情形：無。

五、子公司持有或處分本公司股票情形：無。

六、股東會及董事會之重要決議：

本公司最近年度及截至年報刊印日止，並無公司法185條之各項情事。

七、最近年度及截至年報刊印日止，公司及其內部人員依法被處罰、公司對其內部人員違反內部控制制度規定之處罰、主要缺失與改善情形：無。

八、其他必要補充說明事項：無。

玖、最近年度及截至年報刊印日止，發生證券交易法第三十六條第二項第二款所定對股東權益或證券價格有重大影響之事項：無。

百容電子股份有限公司
內部控制制度聲明書

日期：94年03月18日

本公司民國 93 年 01 月 01 日至 93 年 12 月 31 日之內部控制制度，依據自行檢查的結果，謹聲明如下：

- 一、本公司確知建立、實施和維護內部控制制度係本公司董事會及經理人之責任，本公司業已建立此一制度。其目的係在對營運之效果及效率(含獲利、績效及保障資產安全等)、財務報導之可靠性及相關法令之遵循等目標的達成，提供合理的確保。
- 二、內部控制制度有其先天限制，不論設計如何完善，有效之內部控制制度亦僅能對上述三項目標之達成提供合理的確保；而且，由於環境、情況之改變，內部控制制度之有效性可能隨之改變。惟本公司之內部控制制度設有自我監督之機制，缺失一經辨認，本公司即採取更正之行動。
- 三、本公司係依據「公開發行公司建立內部控制制度處理準則」(以下簡稱「處理準則」)規定之內部控制制度有效性之判斷項目，判斷內部控制制度之設計及執行是否有效。該「處理準則」所採用之內部控制制度判斷項目，係為依管理控制之過程，將內部控制制度劃分為五個組成要素：1.控制環境，2.風險評估，3. 控制作業，4.資訊及溝通及5.監督。每個組成要素又包括若干項目。前述項目請參見「處理準則」之規定。
- 四、本公司業已採用上述內部控制制度判斷項目，檢查內部控制制度之設計及執行的有效性。
- 五、本公司基於前項檢查結果，認為本公司上開期間的內部控制制度(含對子公司之監理)，包括知悉營運之效果及效率目標達成之程度、財務報導之可靠性及相關法令之遵循有關的內部控制制度等之設計及執行係屬有效，其能合理確保上述目標之達成。
- 六、本聲明書將成為本公司年報及公開說明書之主要內容，並對外公開。上述公開之內容如有虛偽、隱匿等不法情事，將涉及證券交易法第二十條、第三十二條、第一百七十一條及第一百七十四條等之法律責任。
- 七、本聲明書業經本公司民國94年03月18日董事會通過，出席董事9人中，有0人持反對意見，餘均同意本聲明書之內容，併此聲明。

百容電子股份有限公司

董事長：廖本曲 簽章

總經理：廖本林 簽章

百容電子股份有限公司

董 事 長：廖本曲